京城日報
十一月三十日(金) 夕刊
編輯兼發行人 印刷人
發行所 京城府太平通一丁目 合資會社 京城日報社

下関 ふぐ 始めました 松清

松田男歸東

松田男歸東 飛身南洋廳長官から本府專賣局長を歷任した松田正之男は貴族院議員に互選されたため退官して卅日午後三時京城驛官民多數の見送りを受けて東京に歸つた

施政方針

國民の康福增進 國際大義の顯揚へ

誠心誠意努力を期すのみ 岡田首相の演說要旨

【東京電話】第六十六臨時議會劈頭岡田首相の試みた施政方針演說要旨左の如し

内外時局極めて多事多難の秋に當り、不肖はからずも大命を拜し内閣を組織するに至つたことは寔に恐懼の至に堪へぬところである、不肖もとより非才微力であるが、赤誠を披瀝し、各方面の協力を得て內國民の康福の增進と外國際大義の顯揚とに努め、もつて 聖明に應へ奉らんことを期してをる次第である。

今回

災害 對策等のため臨時議會が開かれるに當り、こゝに初めて諸君と相見えて所信の大體を開陳し諸君の協力を仰ぐ機會を得たことは私の最も光榮とするところである、施政の大綱についてはさきに組閣當初においてこれを聲明しもつて一般の協力を期待したのである、これが具體化のためには充分なる審議を盡し逐次實現に邁進する考へであつて何れ通常議會に提案して御協贊を願ふことが少からぬことゝ思ふ、近時各地の災害頻りに相次ぎ、多數の國民が艱苦窮乏に遭遇したので、これが救濟復舊のため緊急施設を要することは極めて切なるものがある、組閣匆々勵省僧の下落により窮民窮乏のため、應急施設を講じたが、その後關西北陸地方の風、水害甚だしく、東北地方の冷害凶作慘を極め、その他諸所に旱害を生ずるあり、各方面に於ける慘害甚だしく、應急の救濟復舊等を要するもの極めて多きに上つてゐるのである、之等災害に對し畏くも 天皇 皇后兩陛下には深く御軫念あらせられ御救恤の思召をもつて御內帑金御下賜の御沙汰を拜し又 皇太后陛下各宮家王公家よりも御下賜の恩命に浴したことは洵に恐懼感激に堪へぬところである

東北 地方に對し 兩陛下御下賜金はこれを基として師範軍に隣保相扶のため郷黨の普及をはかり、もつて 聖旨に副ひ奉らんことを期してゐる、而して政府においては直に實行し得べき緊急施設にして將くも災害對策上効果ありと認められるものについては、既に着々これを實施したが更にこれら應急施設の必要なるものは繼續すると共に、災害地方に更生の意氣を作興せしめ、諸種の災害防止を研究せんがため禍を轉じて福とすべく、諸種の恒久的災害對策を樹立したいと思ふのであつて、これらのため所要の經費を豫算に計上し、こゝに臨時議會を開いて御協贊を願ふこととした次第である

米穀 對策に關しては米穀統制法の運用を根幹とし米穀の統制に努め來つたのであるが、同法實施の經過を見て米穀對策の財政上の影響に關しては更に考慮を途ぐる要あるを以て、新たに米穀對策調査會を設置し目下愼重審議を重ねてをり、同調査會の答申を得て成案を得るやう努力してゐる、來るべき海軍々備制限會議については、帝國政府は國防の安全を確保することを第一義とし、關係各國間に不脅威不侵略の原則を確立すると共に軍備の實を擧ぐるため、最も公正妥當なる方式によりその實現を期せんとするものであつて、目下ロンドンにおいて進行中の豫備交涉においても帝國代表は右方針を抱し鋭意商議中である、次に

對滿 關係機關調整の問題であるが、滿洲事變前における在滿帝國諸機關が事變後著しく變化した情勢にそのまゝ則せざるべきは論をまたぬところであるから、さきにこれ等諸機關の連絡統制のためにその首腦には同一人これに當る措置が講ぜられたのである、けれどもその後經驗に徴し又滿洲國の發展に鑑み益々各機關の協力により機能の發揮を必要とするので、こゝに滿洲國の獨立を尊重し同國と我國との格別の親善關係を考慮すると共に、對滿行政事務の統一を保持し、政府施設よりをもつて滿洲國關係事項を處理し得る機構となすことを企圖したのである、而も現在の機構に急激なる變化を加へず治安工作を第一とする現實の事態に即し、必要にして適切なる限度で機關の改革を行はんとするものである、この對滿關係機關調整問題に關しその過程において多少の紛糾のあつたことは甚だ遺憾とするところであるが既に關係者の根本主旨が諒解せらるゝに從ひ誤解も氷解し又自ら解消するに至り、各機關相協力して新機構の目的達成に邁進しつゝあるのである、政府は災害

對策 に關する經費その他この際緊急を要する若干の經費を豫算に計上したが、これ等の財源は殆んど全部公債に求めざるを得なかつた事は財政の現狀に照らし已むを得ぬ所であつて、この支出の外になほ預金部より出來得る限り多額の低利資金を供給し、復舊復興を援助する方針である何卒政府の意のあるところを諒とせられよろしく御審議の上速かに御協贊あらんことを切望する

外交

重大時局に際し

方針遂行に協力を望む 廣田外相の演說

【東京電話】廣田外相は卅日午前の貴族院において左の外交演說をなした

私は前回第六十五議會において帝國の對外方針を開陳するの機會を得たが、その後內閣更迭後に於ける我が對外關係につき概觀するに、帝國の東亞に於ける地位は漸次列强の理解認識を加ふるに至り、歐米諸國及び中華民國との關係は更に漸次親善を增加しつゝあることは私の欣快至極に存ずるところである、私は茲に前議會における帝國外交上の重要なる二、三の問題につきその經過を報告したいと思ふ

日滿親善 我が盟邦滿洲國が獨立國として健全なる發達を遂げたことは既に前議會において御說明致しました通り、帝國の根本的國策であるが、爾來兩國において垂示の通り政治組織又は帝制が施行せられ、國礎永遠に定まるに至つたとは誠に慶祝に堪へぬ、畏くも 天皇陛下には本年五月秩父宮殿下を滿洲國に差遣ぜられ、日滿兩國の關係愈々緊密の度を加へたことは吾人一同の感激措く能はざるものである、帝國とソ聯邦との關係については前議會に於て御報告致して以來相々良好に向ひつゝある次第であつて北洋漁業の如きも本年は平穩の裡に事業を遂行したことは兩國政府のため慶賀すべきことである、又北滿鐵道讓渡交涉は本年春頃一時停頓の狀態になつたが、その後三月頃より再び交涉が開始せらるゝに至つたのである、然るにその後更に難度が睦國に齎ふたがその間帝國政府の仲介斡旋により今や代價問題その他讓渡に關する重要案件の大部分については既に意見の一致を見るに至り、目下のところでは三、四の手續問題が未解決の狀態にあるのみであるのである、これ等の事項は細目に亘るものがあるので、その解決までにはなほ幾多の時日を要する次第であるが、成るべく速かに交涉の成立を見ることを期待してゐる

豫備交涉 目下ロンドンに於て開催中の海軍々縮豫備交涉は主として日英米三大海軍國の間に行はれ、實質に於て極めて重要なる交涉として其の進行は帝國の注視を怠らざるところである、イギリス政府より海軍々縮會議を容易ならしむるためロンドンにおいて關係國間に個別的に豫備交涉を行ひたき旨申出でがあつたのが本年五月十七日であるが、帝國政府はこれに同意の意を通告し、結局六月十八日以來ロンドンにおいて關係國間の交涉開始を見るに至つた大體最初は來年開催される會議の手續問題につき意見の交換が行はれ十月に入つての交涉においては、日、英、米三國間に軍縮の實質問題に關する交涉が行はれつゝあるのである、右交涉に當つては帝國は我が國防の安固に十分なる國防力の保有を期すると共に、不脅威不侵略の原則を確立せんとするものであつて、帝國が從來の比率主義を排し關係國間に兵力量の共通最大限度を設くべきことを主張するのもこの趣旨に基くものである

わが方針 而してまた帝國は軍縮の精神を發揮するために極力軍備の縮減を圖り以て將來成るべく國民負擔の緩和に資せんとするものであつて、これが實現のためには右共通の限度を成るべく低下せしむると共に攻擊的兵力はこれを極力縮減し以て防禦的兵力はこれを統制し以て各國は攻するに難く護るに易く不安なからしめんとするものである 而して 帝國代表は右の方針を體し、我が主張の貫徹を圖ると共に合理的な新條約の妥結を見るに至るやう努力を續けてゐる次第であつて、帝國に於ては英米その他關係國が我が主張の公正妥當なるを諒承し、新たなる軍縮協定により世界的平和の確保増進せられんことを希望するものである、なほ豫備交涉の經過は公表せざることゝなつて居り、只今のところ詳細に申上げることは出來ないが、何れ他日更に申上げる機會あらむことを期待してゐる次第である

對外通商 次に我が對外通商關係につきまして重要なる案件の經過を申述べると、英領印度との通商交涉は本年一月に日印代表者間に於て大體實質的意見に一致を見たところ、愈々條文の作成に際し印度側より二三重要なる原則的問題が提議せられこれがため交涉が一時遲滯するに至りましたが、漸く四月十九日に至り兩代表の間に假約案の假調印を行ふことになつた、その後日英兩國政府において日印通商條約及び附屬議定書に正式調印を濟ませ、雙方の批准を得て本年九月十四日より實施せらるゝに至つた、爾來今日までの實績に徴しますれば本條約の運用は誠に順調に行はれ、大體に於て日印貿易は順調なる發展を續けつゝあるとは兩國のため極めて喜ぶべきことであると思ふ

日蘭會商 終りに目下バタヴイアに於て開催中の日蘭會商について申上げる、實は近來に於るオランダ本國及び蘭領印度の貿易不振及び日本の蘭印輸出の激增に鑑み、本年一月オランダ政府よりこれが調節のため現行日蘭通商條約の補足的協定を作ることを目的とする會商の開催方申出でがあつたので、本會商が開催せらるるに至つたのである、我が代表部は先方代表部との間に既に約六ヶ月に亘り各種案件を討議しこれが妥協に努力して來たが、何分それも問題が極めて複雜且つ多岐に亘つてゐる關係上、今日まで未だ十分雙方の意見の合致するところまで至つてゐない、併し帝國政府としては終始公正妥當なる主張を以てこれに臨み、先方の提案にして能く兩國の利益の合致し且つその實現可能なるものである限り、十分にこれを考慮して何等か妥結の途を求めんと努めてゐる次第であつて、本交涉が近き將來において滿足なる結末を見るに至り、日蘭兩國關係增進に寄與するところあらんことを希望してゐるのである

協力要望 以上申上げたことは何れも最近における帝國外交の重要案件であつて、現に進行中の各案件が何れも圓滿なる妥結に達し、關係各國との和親の增加に資し以て國際情勢の安定に一層の貢獻をなさんことを期してゐるのであるが、目下內外の時局重大の折柄我外交方針の遂行については眞に擧國一致、朝野各方面の協力を衷心より要望して已まぬ次第であります

人權蹂躪問題で 岩田氏肉薄す

卅日の 貴族院本會議

【東京電話】卅日の貴族院本會議は午前十時十一分開會、近衛議長 昨日參內 勅語奉答文を奉呈して重ねて優渥なる勅語を賜はりました と挨拶、終つて直ちに日程國務大臣の演說に入り、議長は岡田首相を指名、岡田首相は別項の如く災害對策、外交問題、在滿機構問題等に亘り約十五分に亘つて施政方針演說を試み、次いで廣田外相は滿洲國の發展、日ソ關係、ロンドン海軍豫備會商の經過等を述べ、擧國一致の協力を望んで降壇、斯くて一、國務大臣の演說に對する質疑に移り、先陣を承つた

加藤政之助氏(同和) 昨今日本精神の作興が叫ばれてゐる折柄幼學綱要の如き尊重すべき書物がないがしろにせられてゐるのは慨歎に堪へないとて幼學綱要の主旨を說き、學校の敎科書にもとを取り入れんことを望んで、降壇

岡田首相 全く同感である

松田文相 幼學綱要に現はれてゐる明倫修史の主旨は敎育に關する勅語にも含まれてゐるから、今改めて之を學校に配布することや敎科書に加へることは愼重に考慮したい

岩田氏 綱紀肅正については政綱の第一に掲げる現內閣ともいふべき事項につき質問せざるを得ないのを遺憾とする と前提し 司法の要諦は國法を適用して法令に準據するにある、然るに司法官自ら法を紊り法を破るの傾きを示したことは誠に遺憾である、これは或は今日全世界を風靡しつゝあるフアッショの風潮に依るものであるかも知れない、素より司法權の濫用は從來にもその例がないではなかつたがその度も甚だしい例を今の大藏省事件は○○事件として傳へられる、第一に大藏省の高官が多數收賄罪を以て起訴されてゐるがその起訴の際、贈賄者なくしてどこに收賄が認められ動を仰いでゐるか、起訴する理由がどこにあるか、贈賄者の起訴が收賄者の起訴に遲れること數十日になつてゐるのは又三土前鐵相の僞證事件に關しては繼續事件の取調中にあつて何を根據として、僞證と判定するか、更に被告の拘留は被告の住所不定の場合、逃亡又は證據湮滅の虞れある場合の三つに限られてゐる、今回はその何れにも該當すると考へられない、被告人の拘留は何れも檢事局の取調を完結する處より出發してゐる、從つて世上ではこの拘留を以て罪狀を自白せしめる方便として使つたとの疑ひを持つのは當然である、更に被告人の取調に對しこれが取扱方に關しては重大なる疑ひがある聞く處に依れば手錠、うつつ攻めの兇惡犯人に對する取扱と同様の取調方法を用ひた事實があり、この時は恰も去る六月大藏省事件の發覺時の時期が問題となつて居つた時と一致する又同調書と稱せらるゝ狹い部屋で苦しめられた事實もある、又接見禁止をされてゐる被告人を故更に證人を引合せ誘導訊問に依つて自白を强ひるとは何事であると明確な法律論及び事實論から司法權濫用、人權蹂躪の事實を指摘して當局の措置を難じ、司法權獨立問題に關し一般國民の注意を喚起したいと結び、拍手を浴びて降壇、小原法相の答辯は次回に讓り午後零時十五分散會

第一銀行

具體的に 連繫協議

政民現役幹部 近く國策檢討

【東京電話】政民連繫問題は遂に共同聲明を發し廿九日は兩黨全顧問の大懇親會を無事終了したので更に具體的連繫について一兩日中に山本條太郎、櫻井兵五郎、富田幸次郎の兩黨交涉委員をして今後の具體的運動に關して協議させる筈であるが、先づ次回の適當機會に、現役幹部の懇親會を開いて和を圖り、國策の檢討樹立をなすべく、國策全般に亘る部門を設けそれ〴〵意見交換をなす方針である

けふ英米會議

試案協議か

【ロンドン廿九日電通】サイモン英外相は廿九日デヴイス米代表に對し明卅日英外務省に於て會見したい旨を申込んだ、右は去る廿七日の日英兩議でサイモン外相が松平代表に提示した暫行的建艦自制申合案につきアメリカ側と協力せんとするによるものと信ぜられてゐる

安川男逝去

【東京電話】男爵安川敬一郎氏は病氣のためこの程來青山穩田の嗣氏の二男敬二郎氏宅で靜養中のところ卅日朝六時逝去した、享年八十六、男は九州戸畑の富豪で各會社に關係して居た

人

◇佐竹義文氏(警務課長) 仁川へ出張、同日歸城
◇下村平南警察部長 入城中卅日歸任
◇川南隆三氏(遞信局管理課長) 木浦出張を終へ廿八日歸城
◇野田崇二郎氏(中樞院書記官) 十二月中旬歸城の旨
◇沖津主税氏(朝鮮日々新聞整理部長) 同上
◇高石眞五郎氏(大阪毎日新聞社主幹) 入城挨拶に卅日來社
◇新見信氏(大毎京城支局長) 右同

劃期的大事業 新地方制度

一日から十一省に 飛躍する滿洲國

【新京卅日電通】滿洲國政府は帝制實施を機として、十二月一日を以て地方新制度の確立を斷行實施することゝなつた、これは恰も明治維新に於て日本が廢藩置縣を斷行し地方制度に大變革を加へたと同様、劃期的大事業で、滿洲國の新行政區劃は十二月一日より奉天、吉林、濱江、黑河、三江、間島、安東、錦州、熱河、龍江の十省に分割され、現行のまゝ存置される興安省と合し全滿十一省となり、各行政區長たる滿人新省長及びこれを補佐する總務、警務各廳長以下の任命と共に、陣容全く整備した、斯くて建國偕に三年餘新興業の意氣に燃ゆる日滿要人の粉骨碎身の努力により滿洲國は堅實な發展の歩を一歩を進めた、新地方制の組織權限改正の主旨要綱は左の如くである

一、新行政區劃の管轄官署は『省公署』なる舊名をその長官は『省長』なる舊稱を襲用せること
二、新省公署の組織については急激なる變更を生ずるを避け且つ各地方の情勢に適切なる機構を有せしめたること
三、中央及び地方相互の連絡を計り上意下達、下意上達の途を講じ殊に地方事情の把握を期する機能を持てること
四、省公署內各廳間の統制を計るに便宜なる組織を加味せること
五、建國以來の經驗及時代の進運に鑑み中央政府の所管すべき事務と地方行政機關の所管すべき事務を明確に分別せること
七、省長の權限を明確にし中間機關として十分なる機能を發揮せしむること
八、新省各省公署所在地左の如し
▲吉林省 新京▲奉天省 奉天▲濱江省 ハルビン▲龍江省 チ、ハル▲錦州省 錦州▲熱河省 承德▲安東省 安東▲間島省 延吉▲黑河省 黑河▲三江省 佳木斯

各省長

一日附發令

【新京卅日電通】滿洲國新地方制度に依る各省長は左の如く決定、十二月一日附發令を見る筈

民政部次長 葆康
任奉天省長(特任) 吉林省民政廳長 李銘書
任吉林省長(特任) 黑龍江省長 孫其昌
任龍江省長(特任) ハルビン市長 呂榮寰
任濱江省長(特任) ハルビン工科大學校長 劉夢庚
任熱河省長(簡一) 奉天省勅參 王茲棟
任安東省長(簡一) 奉天省實業廳長 徐紹卿
任錦州省長(簡一) 蔡運升
任間島省長(簡一) 吉林省警務廳長 金名世
任三江省長(簡一) 黑龍江省民政廳長 韓雲階
任黑河省長(簡一)
奉天省長 臧式毅
吉林省長 熙洽
黑龍江省長 孫其昌
熱河省長 張海鵬
依願免本官(各通)

民政部の陣容整備

【新京卅日電通】滿洲國新十省制實施に當り、地方行政の總元締たる民政部は竹內德亥氏が交通部司長に轉じ、清水和歌山縣知事を總務司長に、趙鵬第氏を民政部次長に迎へることゝなり十二月一日左の如く發令されることゝなつた

奉天省民政廳長 趙鵬第
任民政部次長(簡一)
(前和歌山縣知事) 清水良策
任民政部總務司長(簡一)

天地玄黄

◇爺のはえた親父ガヤ〳〵と一堂に會して喧嘩或るを聞く、小學校の子供曰くヤーイおいら毎日喧嘩してらい
◇二つ三つの委員長の椅子を頂戴して悦に入つてゐる、グリコを分けて貰つた時は當分仲のよいものぢや
◇硬化したら解散する、化膿したら切開する、分りきつたことはオドシにもならない
◇人權蹂躪の事實はないと答辯するのだらうな、あるとでもいつて見ろ大向ふは賑ふんだがな

親鸞聖人 (62)

栴檀篇 吉川英治 作 山村耕花 畫

燎原の火(五)

わつと、そこの宮鐵から十名ほどの惡童が、飛鯉のやうに逃げだした。

中に、譽童丸の姿も見えた。

介は、眼をいからせて、

『おのれつ、今日こそ、もらゆるさん』

追ひかけると、譽童は、半泣きに叫びながら、携へてゐた竹の鞭を振つて、介を打たうとした。

『小賢なつ』

介は、鞭をもぎ奪つて、譽童丸の顔を、平手で、はたいた。

枯れ草の燃えてゐる中へ、譽童は、尻もちをついて、何か、喚いた。すると、そこらの草むらから

『やつ、若殿を』

『うぬ、よくも』

子どもの背後には、大人が隠れてゐた。叫びあつて、太刀や長刀を揃へながら、成田家の郎黨たちがてきた。

『うごくなつ』

と、介を取り卷いて、斬りつけてきた。

介は、驚いた。こゝまで企んである惡戯とは思はなかつたのである。

『なにをッ』

彼も太刀の鞘を掃つた。

ぱち〳〵と、枯れ草を焼く火や煙の吐く黑い煙が、その劍をくるむ。

平氏の家人とは、常々、口が酸くなるほど、主人から誡められてゐることではあるが、かくなつては、相手を斃さねば、自分が斃れるのである。生をまもることは、人間の絶對だ。介は、眼なじりをつりあげて、睨かつた。

然し、成田の郎黨たちは、常にからいふ、あら業には馴れてゐる侍共だし、人數も多いので、介は見るまに、斬りたてられた。紬はやぶれ、小手は血に染んだ。顔から耳の邊へかけて、潮湯を浴ふと血のすじが、顔中にちらかつて、凄みたいに、光つてゐる。

闘で、あらい呼吸をつきながら介は、一歩々々と、後ずさつた。

(和子様、何うしたか?)

それが氣にかゝる。

十八公麿の車は、叢林の彼方に位置も變ずに見えるが、そこへ行からと思つても、炎と煙りと、そして相手の刃とが塞げて、近よれないのであつた。

『和子さまあつ――』

介は、遂にさけんだ。

すると、ひーーつと云ふ聲が、車の方で聞えた。思はず、炎を見ずに、介は馳けだした。

『逃がすなつ』

と、又は追ふ。

『あつ』

と、介は、仰天した。

もう、十八公麿の車は、幾々と紅蓮を上げて、燃えてゐるのだ。轅も、車蓋も。

うわら――つ

地が揺るぎだすやうに、牛が吼えた。牛は、炎の車を背負つて、突然、ぐわら〳〵と狂奔した。

八方に、かくれてゐた惡童たちは、怖れて、きやつと、逃げ廻つた。うろたへて、自ら火の方へ走つて、火の海から逃げられなくなつた子供もある。

『助けてーーつ』

自分で放けた火に圍まれて、惡童丸も悲鳴をあげてゐた。然し、怒りだした火牛は、假借がなかつた。惡童たちを蹴ちらし、郎黨たちの足を蹴いて、嘲い野末へ、嘲々たる火のかたまりを負つて馳けて行く。

『和子さまつ。――和子樣あつ』

介は、夢中で、それを追つた。

講談倶樂部新年號の實に思ひ切つた三大附錄!
第一大附錄 新選流行歌曲全集
四日發賣 講談倶樂部新年號
驚く勿れ! 六百十五頁の大豪華本! 新年號附錄中何と云つても之が一番です
◇流行歌◇映畫小唄◇時歌◇軍歌◇民謠◇俚謠◇端唄◇小唄◇都々逸◇映畫說明◇浪曲◇詩吟◇聲色◇物賣文句等々…まで數百種も網羅した大全集!今まで此程澤山の歌謠を集めた本はありません。
家に本書一冊あれば老若男女誰も彼もが愉快に樂しめます。
これ丈けでも優に七、八十錢の値打! 而も外に二大附錄つき、本誌六百頁で僅か六十五錢ですから
こんなに安い雜誌は又とありません
新年號は誰方も講談倶樂部とお決め下さい!
第二附錄 陸海軍將官一覽
一九三五、六年の危機迫る! 此時、この際! わが國防の大任を背負ふは誰人か?……この大附錄は各方面の非常なる御後援の下に苦心特輯のグラビヤ版大名鑑で、陸海軍現役の將官は全部その要求外歷、出身地等が詳しく發表!
第三附錄 映畫芝居現代俳優大鑑
芝居、映畫界の主なる俳優數百名を網羅し、その素晴しい名寫眞と本名、生年、住所、經歷、初舞臺、出世役、當り藝等を掲げたもの、今迄に多くの映畫劇界にわたる斯の如き大名鑑は他にありません。眞に本誌獨特の特輯大附錄!
小說讀むなら 講談倶樂部新年號
講談倶樂部新年號は右の三大附錄の外に堂々六百四十頁の大冊に當代一流小說家が大傑作を擧つて發表! 眞に雜誌界第一の小說陣! こんな素晴しい大內容は初めてだと、見る人、聞く人ビックリしてゐます。
愈々四日發賣
特價 三大附錄つき 六十五錢 (全國書店にて販賣)
トテモ偉い前人氣につき、發賣早々賣切れの恐れあり、今から近所の本屋へ申込んで置いて下さい

四十萬戶二百萬人 十年計畫の確定案
自由移民も作り金を貸つく
京城に五千萬圓の移民會社

新天地 滿洲へゆけ

宇垣總督の半島行政の金看板であり、國策的見地から計畫された朝鮮人の滿洲大移民計畫は、その後着々として進捗し、いよ〳〵具體案の**骨子**が出來上つたが、それによると旣報の二十萬戶、百萬人だけの計畫移民では、集團的になり鮮滿人間に動もすれば對立的感情を起すおそれあるので、前記計畫移民のほかに同じく二十萬戶百萬人の本府斡旋による自由移民を送り、これを散在せしめ、集團からくる尖銳的反映を緩和することになつた、そこで、十一年度から實施することにし大移民は四十萬戶、二百萬人を十ケ年繼續、每年計畫、自由各二萬戶、十萬人宛送ることに改められたわけであるがこれに對し一戶當り八百圓乃至千圓を貸付けることになつてゐるから一戶千圓とすれば總額四億圓に達するわけである、しかしこの貸付金は十五年据置償還となつてゐる、そして**實行**機關として京城に資本金五千萬圓の移民會社を新設し本府が配當保證を行ふ豫定である

電車內でスリ 現行犯を御用

卅日午前十時五分ごろ京城東大門電車內で京城府苑洞三一崔雲西(　)のポケットから財布、印鑑を竊取し、鍾路二丁目で下車逃走せんとする現行犯を鍾路署員が逮捕した、犯人は京城光熙町二ノ一五五前科三犯李順泰(　)で、常に紳士を裝つて電車內でスリを働いてゐたことを自白した

故長岡大尉の 遺骨けふ通過

間島奧地の匪賊討伐中戰病死した琿春支隊機關銃隊故步兵大尉長岡泰斗氏の遺骨は卅日午後二時十五分京城驛着、軍部、官民の燒香を受け同三時發列車で鄉里大分に無言の凱旋をした

陸軍被告たち 來春假釋放

【東京電話】五・一五事件陸軍側被告後藤映範等十一名は目下豐多摩刑務所で禁錮の刑を受けつゝあるが何れも獄窓で模範囚となり各被告とも模範囚として扱はれ宗教書を讀み耽り相當の修養を積んでゐるが來年二月二日の刑期三分の一に達した曉には假釋放してもよいとの內議が相當高くなつた [illegible] になつてゐる

食堂車の喫煙室 近日中に『ひかり』に

鐵道局が旅客優遇のため新造中であつた喫煙室と暖房裝置を施した新食堂車は五輛のうち一輛が廿九日完成、京城、龍山府間の試運轉も成績も良好で近日中に新京行特急『ひかり』に連結お目見得することになつた、殘る四輛は明春早々完成のはず、いづれも喫煙室は滿員中座席の客まで一寸一服と食後の一休みに利用され、食事しながら煙草をふかして女子供を苦しめるお客を防止する一方從業員

本日出發の際は御繁忙中態々御見送り被下難有奉謝候 不取敢以紙上御禮申上候
十一月三十日 松田正之

豫備召集

龍山野砲第廿六聯隊では十二月二日から三週間、豫備步兵の召集を行ふが、除隊は廿二日である

故古城氏の光榮

さきに民間功勞者として特旨をもつて從六位を追贈せられた故古城菅堂氏の嗣子貞吉氏に對し卅日午前十時京畿道知事室において富永知事から位記を傳達された

多賀谷師の 精神療法始る

廿九日から京城御成町で 不藥斷療法で有名な多賀谷慈照師は全國に二十餘萬の患者に施術して數多の人に再生の恩人と感謝されて居るが、今回當地後援會の人々の求めによつて京城御成町集會所で二十九日から十二月五日迄京城にて三度目の施術を公開することになつた、師の療法は藥も使はず鍼も灸もせず氣合もかけず患者には指もさはらぬから何等の苦痛もなく幾百人でも皆一樣に僅の時間で治療よく出來て速く不思議の効驗と會費の安いことが特色だが、今回も一回三十錢といふ安い會費で施術する、京城では前に二回公開して多數の快癒者を出し非常な好評を得て居る

高等普通學校の 最初の『軍教査閱』 けふ第二高普で行はる

京城第一、第二兩高等普通學校では去る八月から最初の朝鮮生徒に對する軍事教練を施行、その成績は各方面から注目されてゐるが、その第一回の査閱は、三十日午前九時から第二高普に對し行はれ、梅崎第廿師團長、渡邊學務局長、富永知事は特に臨席した、なほ一日午前九時からは第一高普に對し施行される（寫眞は第二高普の査閱）

渡滿部隊 京城通過の時刻 六日から八日にかけ

朝鮮軍司令部發表＝滿洲に新に派遣される〇〇守備隊將兵は、來る六日より八日にかけ左の時刻に依り京城驛通過、順次北行することになつた

		京城着	京城發
第一列車	六日（普通列車）	午後 一〇、三五	午後 一〇、五五
第二列車	七日（軍用臨時列車）	午前 三、四〇	午前 四、〇〇
第三列車	七日（普通列車）	午後 一〇、三五	午後 一〇、五五
第四列車	八日（軍用臨時列車）	午前 三、四〇	午前 四、〇〇

貨車から墜ちて 右手を轢傷す 京城驛ご難續き

廿九日午後五時頃京城驛構內石炭入線で貨車入替への際、貨車の上で作業中だつた構內係大阪源作（二〇）君は車の動搖で石炭と共に線路上にすべり落ち右手首を轢傷、龍山鐵道病院で手術したが小指と藥指、中指三本を切斷した、過般手小荷物係員の即死といひ引つゞく事故で荒井驛長は寒氣の際怪我と注意方を全驛員に注意するところあつた

戎衣を脫いで― 嬉しい故鄉へ
けふ廿師團の除隊兵

入營兵より一足先に嬉しの歸省をする第廿師團の除隊兵は、工兵第廿大隊と騎兵第廿八聯隊の二百餘名が戎衣を捨てゝ新しい在鄉軍人服に鄉軍徽章を輝かせ戰友多數の見送りを受け、和やかな凱國風景を點描しつゝ、卅日午前十時五十六分龍山驛發列車で故鄉に向つた引つゞき工兵第廿六大隊の三百餘名はこれより先午前七時五十三分龍山を發車した、尙馬山重砲大隊百餘名は同日午前七時四十七分馬山を出發歸省したが、一日午後十時五分には平壤高射砲聯隊と飛行六聯隊兵士百餘名が京龍通過內地に向ふ筈である（寫眞龍山驛頭の和やかな除隊風景）

入營兵 列車時間

半島守護の重責につく第廿師團入營兵二千名は左の通り九日から十二日迄三回に亙つて釜山港大邱、大田、龍山、平壤部隊に入營する
▲平壤步兵第七七聯隊五八二名 十日午前六時四十五分京城發午後二時十八分平壤着
▲大田步兵第八〇聯隊第三大隊一一五名 十一日午後六時四十三分大田着
▲大邱第八〇聯隊（第三大隊缺）三九三名 十一日午後五時四十三分大邱着
▲龍山步兵第七八、七九兩聯隊九七八名 十二日午前六時半龍山着臨時列車

恐ろしや猩紅熱
姉弟三人の命を一時に奪ふ

恐ろしい傳染病猩紅熱が一家三人の子供を一時に奪つたといふ悲慘な事實―廿八日午後十二時ごろ京城光化門通三六李用史氏の長女壽松公普三年生李壽英（一〇）が猩紅熱に罹り苦しむので順化病院で診察して貰つたところ猩紅熱と判明、收容されたが、廿九日午後十時に至つて遂に死亡した、ところが、その病菌が弟らに傳染したものか、同家の次男武永（八）三男淳永（六）が間もなく發熱、二時間後には相前後して死亡し、目下長男文永（一四）も猩紅熱で苦しんでゐるが、鍾路署ではこの一家族に鑑み附近を大消毒して防疫に努めてゐる

アレ性にペルメル

自動車が 超スピード お叱りを受く

京城府內の自動車交通事故の大部分は規定以上の（府內は二十粁、府外二十五粁）超スピードに原因してゐるので、京畿道保安課では二十八日午後十一時から二十九日午前二時まで府內一齊に交通取締を行ひ、超スピードで走る左記の規則違反の自動車運轉手十名に行政處分を行ひ、三十日それ〴〵營業停止を命じた、なほ保安課では年末までにこの種取締を數回行ふことになつた
▲朝日組金吉星▲內外タクシー金弘錫▲朝日自動車秋聖煥▲同崔順成▲新町タクシー金昌福▲同車用賢▲本町タクシー韓相鎬▲雞林タクシー趙辰云▲サクラタクシー趙聖泰▲永登浦タクシー安榮浩

橫領犯捕る

京城永樂町二ノ六九村島商店方雇人不二原義男は十月店の集金七十圓を橫領、姿をくらましてゐたが廿八日大邱水上署で逮捕された旨同署から本町署に通知があつた

泥棒三人兄弟
文珠の智惠を絞つての稼ぎ 仲よくお繩を頂戴

京城府外孔德里金鳳龍（二七）金三龍（二三）金漢龍（一九）の三人兄弟はいづれも前科者であるが、去月中旬『兄弟竊盜組合』を組織し、上の二人が前衛となり、末弟が殿衛となつて、米屋から米俵を盜み出したり、商店に働きかけてゐたが、廿九日兄弟揃つて西大門署のお繩を頂戴した、數十件を稼いでゐるが、目下嚴重取調べ中

銀行ギャング けふ重き判決

【東京電話】一昨年十月六日白晝川崎第百銀行大森支店にピストルを擬しつゝ闖入、現金三萬一千七百七十九圓を強奪した例の赤色ギャング事件、久喜勝一以下に對する治安維持法違反並に強盜、竊盜、私文書僞造、詐欺事件は東京地方裁判所石坂裁判長係りで卅日左の如く判決言渡があつた
懲役十五年久喜勝一（二八）同十五年今泉善一（二四）同十年大塚有章（三八）同十年石井正義（二六）

危い線路歩き 老母即死す

廿九日午後四時五十分ごろ釜山鎭大邱行臨時貨物列車が釜山鎭附近を進行中線路を通行中の大邱府外新洞七九金露學の母崔召史（六一）が列車にふれて即死した

官民一致で 全鮮の綠化運動 禿山退治廿五周年

朝鮮では禿山退治をしてから來年で廿五年になるが、綠化運動としてかくの如く永い期間を繼續したことは世界に誇るに足ることで、本府では來年は施政廿五周年記念になるので、この機に一層の**大綠化運動**を起すことになり、いままでは技術方策が主であつたが、來年からはこれに精神方策を兼ねめざましく活躍することになつたが、その內容は項目的に分けると
一、宣傳方面の飛躍
二、論文募集
三、山林展覽會を京城に開く
四、林業功勞者の表彰
五、各學校一齊に愛林思想及び技術方策の講演、講習會を開く
等であつて、本府を中心として綠化運動を行つて來た從來の方針を來年から變更して、町洞里の單位で自發的に綠化運動をなさしめるやうに指導し **官民が一如** となつて半島を綠化して愛林思想の徹底に努めることになつた

墓場を新住宅地 阿峴里の刷新計畫

京城府外阿峴里に在る京城府の共同墓地三萬五千坪（墓碑四千三百二十七基）は、府の將來發展を見越して昭和六年以來新墓地使用を禁止してゐたが、京城府では不潔擴張も目鼻がついたので同所を今度住宅地に變更することになり、府衞生課では去る二十日から來る十二月十日までに從來の墓碑を府外新濟里に移すことになつた、墓地移轉に次いで、京城府では來春住宅地帶としての基礎工事を開始し更に同所を中心に京城蓬萊町と麻浦に通ずる道路を新設することになつた

上告棄却

京城黃金町二ノ一九杉山修一郎に金仁煥を繞る金塊密輸事件は一、二審とも懲役一年（杉山）同十ケ月（金）罰金十萬圓（杉山商會）で上告中の處卅日高等法院で齋藤裁判長、玉名檢事係で開廷の結果上告棄却となつた

米原氏舞踊會

石井漠舞踊團米原良介氏舞踊發表會は、明一日夜七時から京城公會堂で開かれる（會費一圓、學生六十錢）

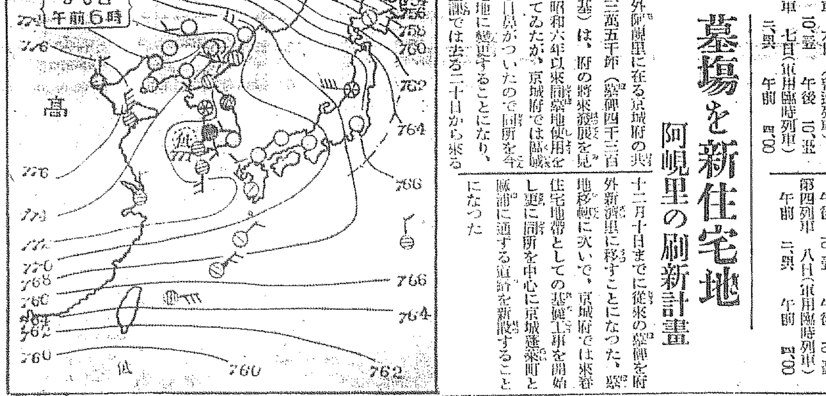

あすの天氣（1）

卅日の概況 高氣壓は七七六粍位で北支那に滯留し、北支那蒙滿及滿鮮國境附近は晴てゐるが、昨夜青島東方にあつた低氣壓は南東に進んで群山沖に出で七七一粍を示してゐるので山東半島、朝鮮中部以南及東海岸は曇り勝ち小雪模樣、京仁地方は小雪模樣、全州は小雨となつてゐる、內地はカムチヤツカ方面にある低氣壓から不連續線が南東に延びて關東東に達してゐるが樺太南西部は天氣惡く新潟秋田が雪模樣の外は晴れ勝ちである、氣溫は一般に平年より低く平元地方は六度過低である

あすの豫想 群山沖の低氣壓は本日消滅し北支那の高氣壓の範圍になるから明日半島の天氣は大體良好であるが中部以南では時々曇るだらう

豫報	晴一時曇
廿九日 最低	零下 九・二（攝）
三十日 正午	零下 〇・八（攝）

市民慰安 健康增進 兎狩大會

◇期日 十二月二日（第一日曜日）
◇場所 明水台南方黑石ケ丘並びに漢江神社裏山一帶
◇集合場所 漢江神社運動場（入道橋より約一丁）
◇集合時間 二日午前九時三十分
◇携帶品 各自辨當とさつま芋の容器持參のこと
◇接待 參加者全部へさつま芋と豚汁とを接待します當日は明水台婦人會員の方々が奉仕で出動豚汁並びに芋の給仕をして下さいます
◇賞品 兎捕獲者に本社メダルを進呈
◇申込 準備の都合あり參加者はハガキで『本社兎狩大會』係り宛申込みのこと

主催 京城日報社

一日より、五日まで― 歳晩の吉例に依り 明るい、賑やかな 第五回呉服まつり謹催
呉服大安賣
呉服部の歳末大奉仕 何れも福引付大安賣
特撰京呉服八種特賣 京呉服大特賣
本場大島紬二割引 大島紬割引賣出し
期間中の奉仕品 呉服まつり特賣品
仕立上りの重寶な 婚禮衣裳賣出し
お正月用 殿方御紋付賣出し
新柄揃ひ大廉賣 めいせん歳暮均一特賣
又とない御徳な 婦人コート二割引特賣
丹前、座蒲團、一ツ身その他 仕立上り呉服大特賣
迎春用 ―二十日まで― モーニング御誂特賣會
セビロ、オーバ 別誂大特價提供
御買上げ金三圓毎に 福引景品券呈上（五十錢毎に補助券呈上）
福引景品は、毎年御好評の吉例 伊勢大神宮參拜二等往復旅行券三本を始め、一等より十等まで
一日より…三十一日まで
歳暮福引大賣出し
丁子屋

歳暮景品付大賣出し
當籤して、皆樣のお好みの物が得られる最も、便利で重寶な『町內共同商品券を』景品に致しました。
◎銘仙、京呉服、コート地など、新柄が豐富に取揃ひました。
◎毎日特賣品を澤山提供いたします。
◎三越と平田の商品券は弊店にも通用いたします。
本町二
[illegible]

爐邊話題

殺人犯に拘留卅日

アメリカのお話

◇◇『デンヴァー(コロラド州)聯合通信』その方殺人の罪につき拘留三十日に處す』は一寸英獨日佛各國の法律常識を超越してゐるが、コロラド州デンヴァーの刑事法廷で判事チャールス・サックマン氏から左様宣告があつたのだから正しく事實である、而も判事さんは老犯人チャールス・フイッシャー君(六八歳)に對しニコく顔で『旨くでかしたネ』と附け加へたのだから流石米國ならではである

◇◇事件はかうだ。犯人フイッシャー君のところへルンペンがやつて來た『俺らに五十仙呉んねえ、ムーンを一杯ぇ引つかけてえんで』ムーンとは正確にはムーンシャイン(月光)といはれる密造酒だ『ナに言つてやがるんでエ、おいらお上の救濟金でやつと生きてる御身分ぢやテ』とフイッシャー老人が答へるとルンペン、老人の腕をつかんで示威だ、かッとなつた老人、いきなりルンペンの後頭部へゴーンと來たのである

◇◇此の寸話的殺人事件裁判中フイッシャー老人は既に三十日近く警察へ繋がれて居たので『三十日間の拘留に處す』も事實上は全然無罪放免のわけ

内地への贈物讀本

なるべくお早く 荷造りは確かに

さて何が喜ばれませうか

歳暮や賀品の貨出しで近は殊に繁忙の歳末行進曲に躍りはじめました、此際何れ多少とも御贈答の贈答品に關心をお持ちのことでせうが、這く内地へ贈つてよろこばれさうなものをデパート其の他で調べて見ますと

明太の子一頁箱三四〇錢▲林檎一箱二五〇錢(店により)三九〇錢▲市價料、箱入一升八五錢三升二五〇錢▲朝鮮飴七五錢から▲金剛飴五五錢から▲松の實七五錢▲紙器入一二〇錢―二五〇錢、背紙便箋一八〇錢、封筒八―一〇錢▲色紙一八錢▲神仙爐四、五圓から▲螺鈿箱五圓位から

といふことになつてゐます、そこでこれ等をお送りになるに就ての御注意を京城驛小荷物係にたづねました

京城驛の出入小荷物は平日で約一萬個、その中内地へ出るのは約二百位ですが、ボーナス後からは一日五百個以上に激増し、それだけ事故もふえますからなるべく早目におだしになることをおすゝめします、驛では親切、迅速をモットーとして輸送に當つてゐますが、釜山で大阪まで四日、東京五日(說明々係のあの日は一日遅れる)を要し、それ以上は何か事故が生じたものと思つて下さい、それで事故を少くするためには先づ荷造りを出來るだけ丈夫にして下さい、平壌栗をよく布包のまゝお出しになりますが、鼠にやられてみな落ちることがあります、あれは朝鮮の柳箱が理想的で箇でのものもよろこばれます

次に迷子荷物を防ぐため荷札を二枚、三枚と多くつけて頂ひたい、その荷札には行先、品名、價格をはつきりして下さい、品名は固有名詞を―唯『金物』では困ります、價格は賠償用として銀まづい標ですが統計材料となるものですからぜひ書くこと、なほ酒、織物には輸税のための明細書が必要です、藥品や植物、家畜類(犬、鷄、牛、豚肉等)にはそれぐ\證明や許可證が必要です、最後におそくなると商品の送り出しが込みまうからなるべく日暮れ前に、列車指定でないものは府内の荷扱ひ所(長谷川町、永樂町三丁目、明治町二丁目)を御利用下さい、その日のものはその日の中に發送して遅れることはありません

紙上病院

胃酸過多症

【問】胃酸過多症の全治療と全治期間をお伺ひします(一讀者)

答―本田博士　胃酸過多症の療法中先づ食養療法として諸種

此の目的に向つて『アルカリ』剤が賞用されますがこれは醫師に就き服用すべきものと思はれます。次の御尋ねの全治期間は病の輕重に從つても異し一概に御答が出來ぬ

寝てゐて歯をならす

【問】私は廿二歳の男ですが幼年の時から睡眠中、歯を嚙み鳴らすので父母に大分叱られましたが、今日でも癒りませんが如何に致しましたら癒りますか(仁川一讀者)

答―本田博士　就眠中齒を鳴らすのは神經作用で起るので多くは神經過敏の人や腦勞の過度に起り易いので副木としてゴムを口中に固定して寝るのが一番宜しいのですが癒し人によつては其の爲眠られないと云ふ人もあります、何は身心の過勞なる刺戟を避け一般の神經の強壯法は良き結果をもたらします

お湯が沸くと 駒鳥が啼く

新しいお勝手道具

お勝手道具も日に月に進んでゐますが、之はまた、とても新味のある重寶な御道具が賣出されました

【寫眞上】は『ホイッスリング・ケットル』と云つて湯が沸き立つて來ると湯氣の力で口の處についてゐる駒鳥の笛が、湯の沸いたのをピーッと知らして呉れます、お値段は二圓二十錢と三圓五十錢とがあります

【寫眞下】は『マヂック・トースター』と云つて火鉢、ガス、瓦斯コンロ、ストーブなど何の上にでも用ひられ、一度に四枚のパンが二三分間で燒けます、パンの一面が燒けましたら裏返しのやうに押へを引くとパンが自然に裏返り手を離せばバネ仕掛で他の半面が燒けるやうに出來てゐます、多人數の御家庭とか喫茶店、ミルクホールなどには絶好の重寶器です、お値段は二圓八十錢(東京銀座、松屋調べ―なほホイッスリング・ケットルは京城三越にも來てゐます)

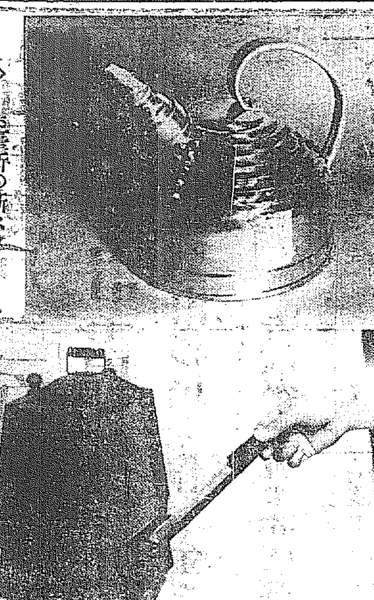

◇―お臺所の新スター―◇

烏賊と章魚の お料理(上)

イカは非常に消化がよい かうしたら美味しく頂ける

烏賊とたこは一見まことに消化不良のやうに考へられてゐますが、烏賊は本當は多量に蛋白質を含有してゐて消化もよく胃腸病の患者などの食物には大層いゝものであります。ことに落花生をつかつての料理などは結核患者にはこの上もないものであります。烏賊にはマイカ、カヤリイカ、するめイカ、ミミイカ、アオリイカ、モンゴーイカなどあつて九月から四月にかけてが適期であり、淡白なものを好む人にはよいものであります

□烏賊の剌身□

なるべく肉の厚い眞イカ、またはアオリイカなどがよい、背中へ手を入れて甲羅を抜き、鏇に庖丁を入れてひらき足をとりだし皮を去つてきれいに水洗ひします。それから指先で皮を丁寧にむいて鍋に湯へ入れたら直ぐ引きあげて水をきつたら極くうすい皮をもむいて白いきれいな肌が表はれるのを度として布巾で包み、なほ皮をこそぎむきします、それを組板の上に置いて縦にこまかく切り落さない程度に庖丁を入れ、裏返して反對に横へこまかく庖丁を入れ、それを五分位の厚さに切り放ちまるめ加減にお皿に盛つて山葵のおろしたの添へ、小皿に醤油を入れて出します、そのときお皿は青磁か薄藍いろのですと烏賊の純白と映えて美しい色どりです

□烏賊の磯邊燒□

烏賊をまへのやうにして水洗ひしたら皮をむき鹽少量をふつて三十分間ほどそのまゝに置く、それから布巾に包んで組板の上に置き擂古木でごく輕く叩いて軟かにし玉子燒き鍋かフライパンに少しのゴマ油を塗つて火にかけ熱したところへ烏賊を平に入れて、まくれ上らないやうに鍋蓋か何かで手早く押へ兩面を狐色になるまでやいたら、淺草海苔を押しつけザッと炙つて火から下し、組板の上で一寸角ぐらゐの色紙形に切つてお皿に盛り廿酢を添へて供します(但し結核患者には酢が禁物ですからこの料理はいけない)

家庭メモ

木炭の使用法 堅炭は火つきは遅いのですが火力強く、持ちがよいためコンロ等に使用に適し、軟炭は火鉢などに使ふのがよろしいのです、一日中火を持たせるには堅炭と軟炭を八と二の割に用ひれば結構ですが更に粉な炭を適度にお使ひになると一層經濟的です

佛蘭西映畫近況(3)

筈見恒夫

使はれてゐる音樂の扱も決して少くないが、適切なもので、ヴイルドラックの作詞、ウイエネルの作曲『風は唄ふ』の哀調は最も效果的であつた

かくて、デュヴイヴイエは『レ・ミゼラブル』『ボーエム』『リリオム』『サッフオ』などを文藝映畫流行の佛蘭西映畫界に、クレールと對立する第一級の映畫作家に列した

デュヴイヴイエは『商船テナシテイ』を完成の後、佛蘭西ではその名を知らぬ者のないと云はれてゐるルイ・エモンの『マリア・シャプドレーヌ』をカナダへのロケーションをし最近歸佛してセット撮影にかゝつてゐる

『マリア・シャプドレーヌ』も遠からず我國に齎らされることになつたが、この他にイレーヌ・ネミロフスキーの小說『ダヴイッド・ゴルダー』の映畫化、『資本家ゴルダー』とジョルジュ・シムノンの探偵小說によつた『男の頭』の二作も來春には封切られることになつてゐる

『にんじん』『商船テナシテイ』の二作はデュヴイヴイエの名を我國にもクレールと同時の契行と信頼で約束した。クレールの新作『最後の億萬長者』も巴里ではクリスマスの週に封切になるらしいので、春のシーズンには間違ひなく見られるし、モーパッサンの中篇『從卒』の映畫化『責任』もトウルジャンスキー一生一代の傑作と云はれてゐる。これももう着いてゐるから。往年レルビエ、ガンスの全盛だつた佛蘭西映畫黄金時代を再現しようとしてゐるわけである(終)

松方乙彦氏 日活社長に

日活會社中谷貞賴社長の下に横田系、滿田系等と稱せらる各派重役間に暗闘が續け最近は中谷社長が自派のみにして重役選任を行ひ新舊二つの重役陣が存在する珍現象を呈し所謂日活のお家騒動として從業員等の不安の種となつてゐたが、元日活社長横田謙一氏は日本劇場支配人田邊太郎氏の斡旋によつて紛糾一掃のため中谷氏はこの際勇退し全重役一應の推せんによつて松方乙彦氏が後任として乗込む事となり、二十七日午後事務引繼が行はれたが、最近臨時總會を開いて新規重役の選任を行ふ筈である

今晩のラヂオ

○第一放送

午後六時　筝曲　西村靖琴社中

同七時三〇分(東)　講演　丹那トンネルの開通に就て　鐵道省建築局長　新井堯爾

同八時(東)　獨唱とピアノ獨奏

同八時五〇分(大)　浪花節週間

秋季大手合戦譜(六)

日本棋院

四段 中川新　(先)二段 伊藤きよ子

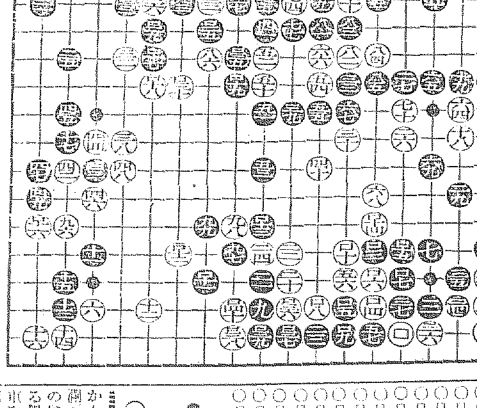

○ロ[illegible]	そ十四 9	●ロ[illegible]	か八 15
○ロ[illegible]	か九 13	●ロ[illegible]	る九
○ロ[illegible]	そ四 8	●ロ[illegible]	そ六
○ロ[illegible]	を六 11	●ロ[illegible]	を五
○ロ[illegible]	わ五	●ロ[illegible]	を七 5
○ロ[illegible]	か六	●ロ[illegible]	る六
○ロ[illegible]	は二 5	●ロ[illegible]	か七
○ロ[illegible]	わ九	●ロ[illegible]	か五
○ロ[illegible]	わ四	●ロ[illegible]	よ六
○ロ[illegible]	れ四 2	●ロ[illegible]	る八
○ロ[illegible]	り五 13	●ロ[illegible]	り六
○ロ[illegible]	る六	●ロ[illegible]	ぬ六 3
○ロ[illegible]	る五		

(分)(一分以内は切捨)

●八九　七十ノ所劫トル

所要時間[白]二・四一分 [黑]五・五一分

(制限時間各七時間)

對局者の言葉

(白)ロ十六と押へ込む所に至つては仕方ないらしい

(黒)ロ十七、ロ十九などは非常に悪い手でその後は必死です

(白)ロ二十と此處を守つて十分の成算がありました

(黒)白ロ二十八を放任して打つた三八、ロ四十が強すぎでした、ロのですから、此處は先に近いわけです

(白)ロ二十四でロ二十五にツイで居れば、それまでだつたでせう

(黒)さうツガレたら投げやうかと思つてゐましたが、ロ三五と六子を頂戴したのでも少し打つ氣になつたのです

(白)ロ三六はよいとして、ロ三八を『ロ十四』の當てを打つてから『ロ十四』と押して左下隅を取切つて置く位で、十分の餘裕があつたのです

戰の跡

○白ロ廿六の押へで大勢は決したかと思はれたが、此後に幾多の波瀾が生じるのだから、棋といふものはむづかしいものだ、形勢にある黑の決死の奮闘と有利な白の自重を超えた緩着とが交錯して、非常に種々の緩着が續出されて來るのだ○白ロ三四でロ三五に六子を連絡して置かなかつたのも、十分な成算に魅せられた結果であり、ロ三八、ロ四十の打過ぎも、欲張つた許りでなく、調子に乗りすぎたためでもあつたらしい、黑として絶好のチャンス、所謂奇貨措くべしといふわけで、白の貪婪を徹底的に咎めずには措くまいと伸びた黑六の御手並拝見といふ所である

歳暮福引大賣出

一日より七日まで

端數五十錢毎に抽籤補助券一枚差上ます

御買上三圓毎に福引抽籤券一枚進呈

明一日より三十日まで

愈々歳暮を迎へ……最新入荷の呉服・洋服・雜貨・御家庭用品・食料品並にお恰好な御贈答用品を豐富に取揃へ本年の掉尾を最も花々しく全店を擧げ破格の歳末大景品付謝恩賣出しお正月用品の御用は何卒三中井へ

十二月劈頭に先づ……[三階]

新春衣裳陳列會

呉服は三中井との御推奨に背かぬ新春御晴衣社交服・御召・小紋・綸羽折・丸帯・名古屋帯等新春にふさわしい逸品展觀

大當り福引景品

特等　特製四尺總桐簞笥

一等　洋服簞笥・應接室セット・絹夜具一流等

二等　ラジオセット・茶簞笥・トランク・テーブル等

三等　鏡臺・置簞笥等

以下十等迄て總當り

鎮南浦特等品 リンゴ 内地大量輸送

締切十二月十五日まで……一階

おもちや祭

坊ちゃん・孃ちゃんの爲めに樂しい一日を……皆んな揃つて『三井中へ……おもちや祭』

おみやげ進呈

新製教育玩具陳列

協讃 お子様雜貨おみやげ進呈賣出し 一階

お買上げ二圓以上のお方様へお子達のおみやげ進呈

於ギヤラリー

三中井

拾弐月一日より卅一日まで

福引景品付 歳末大賣出し

御買上高 金弐円(赤券) 金四円(白券) 毎に福引抽籤

金廿五錢毎に抽籤引換補助券進呈

赤券景品

特等　洋服簞笥　重ネ桐簞笥　銘仙夜具三枚一流

一等　緋色二尺鏡臺　白米十五キロ入五袋　桐丸火鉢　八端座布團　石炭一噸　ファイバー二尺トランク

二等　宣德火鉢一對　高級座机　前挿二尺鏡臺　龜甲萬醬油斗樽

三等　銅共底バケツ　ニューム大形飯蒸　大形柳行李　大形支那鞄　尺四セビヤ手箱　綿毛布

以下十等まで

白券景品

特等　商品券　桐夫婦簞笥

一等　食器棚　茶棚　蓄音器鑑賞用レコード付

二等　二枚襲毛布　二尺天九鏡臺　白米十五キロ入三袋

三等　宣德花瓶　柱掛時計

三等　實用毛布　片開本箱　寶梅座布團五枚　宣德手焙一對　上等枝炭四俵

四等　瀬戸火鉢　一升五合杉飯櫃　前挿尺七鏡臺　金剛鶴一升瓶　朱子張洋傘

以下八等まで

×リンゴ・明太魚・甘栗・内地輸送大奉仕

×迎春訪問着新柄賞用向呉服物各種豐富取揃

×本年度新作羽子板賣出

×防寒用御着用品各種

×年末年始御贈答品各種豐富取揃

京城本町 平田 電話本局四四五〇

小兒科 徳永 入院隨意

醫學博士 徳永勲

西小門町四ノ一(裁判所裏通) 電話(光)1960番

セブランス醫專病院

検眼無料 検眼 本校眼科教授 本院眼科主任

京城驛前

正式 國旗 タオル 徽章

全般製造卸

京城黄金町三 大久保眞敏商店

ずつうとはいたに ノーシン

本社京城專賣所長横山錄之亟(博至)儀急性肺炎にて醫專病院に入院加療中の處藥石効なく廿九日午後三時死去致候間此段謹告仕候

追而葬儀は明一日午後四時半若草町西本願寺に於て佛式を以て執行仕候

昭和九年十一月廿九日

朝鮮日日新聞社

朝鮮商工新聞社

乳菓ビガー愛用者優待 映畫の會

會場 京城 松竹座 日時 十二月四日、五日 晝夜

オールトーキー 林長二郎主演 江戸は移る

田中絹代主演 お小夜戀姿

會場 龍山 京城館 日時 十二月六日晝夜

心中火取蟲 結婚昂奮期

◎ビガー五拾錢御買上毎に招待券壹枚進呈(菓子店、百貨店にあり)

主催 ビガー本舗 後援 京城ビガー會

成るべく早く御用意下さい満員の節は御斷りすることがあります。

書籍

古本高價買入

金剛堂書店

高木特製

強くて安い夜具袋

文化夜具入

◎防寒帽、皮手袋、毛布、特別奉仕

鞄製造販賣 高木鞄店 京城本町一

激動する上海爲替
朝鮮對支貿易に端的に響く
中華取引は殆んど中絶

國際的市價の變動並に國民政府の銀政策による銀輸出平衡税の創設に起因し上海爲替市場は大混亂を續け、爾來上海爲替は不透明のうちに推移し目下のところ一應安定に入り鮮銀建値も百十四五圓處からヂリ高の三十日建値は百十八圓を示してゐるが刻々變動する銀價替に上海筋では商品手當の手控を續け、同樣青島でも爲替安定俟ちと見送りとなつてゐるのでこの結果、今秋以來の朝鮮對支貿易にも端的に響き朝鮮の對支航路の如きは殆んど積荷皆無と云ふべき空船腹で走る狀況である、かくて事變以來急激に擡頭せる中華貿易が本年上半期よりやう／＼打破の曙光をみせ諸海産、紅蔘、果物等の出荷で期待されてゐたのが、またもや爲替の變動によつて打擊をこほむる狀況となつてきた

營業經費　二、一七二
償却金　六、〇二五
當期利益金　三、三三五

京畿道　自作農創定　廿八日貸付　指令を發す

京畿道が昭和九年度に行ふ自作農地設定事業は豫定の通り十一月廿八日付をもつて管內各資金借受者に對し貸付指令を發し現金は同日付で各關係郡に轉送したが今回の設定戶數は二百四十一戶で一戶當りの貸付金額は五百四十八圓、購入土地四反五畝步である、なほ昭和七年度は二百六十七戶、昭和八年度は二百四十七戶となつてゐる

東拓鑛業總會

東拓鑛業では本日午後四時より定時總會を開き八分配當案（据置）を上程す

朝鮮送電總會

朝鮮送電會社では三十日午前十時より千代田ビル四階において定時總會を開き今期決算案を附議した結果無配と決定

鮮炭愛用運動の逆轉を憂慮さる
消費者は入手難に苦しむ

昨報の如く石炭輸送の不圓滑は極めて深刻で之がため山元に石炭が滯貨する一方鮮內の石炭商は未曾有の手當難に遭遇し、冬期需要を控へての鮮炭消費は未曾有の減少が豫想され、昭和二年以來の鮮炭愛用のモツトーはまさに顧されんとする狀況である

すなはち朝鮮有煙炭の産出高は昭和に入つて以來鮮內産業勃興の波に乘じて急速な增加を見せたが、その地理的關係から撫順炭及び九州炭の壓迫に絶えずおびやかされたに鑑み本府では昭和二年鮮産炭愛用の運動を行ふとともに、輸移入炭との對抗上運賃の割引を行ふなど鮮炭の鮮內消費額をとりその結果として鮮人間に猛烈に鮮炭が使用されることになつた

しかして目下鮮人間では褐炭の代りに煉炭薪等が代用される一方內地方面からの石炭進出もある模樣でこの狀態のまゝに推移するとせば多年の鮮炭愛用運動が無效果に終ることが憂慮されてゐる

朝鮮都市經營總會

朝鮮都市經營では三十日午前十時より定時株主總會を開催

一、當期決算書類並に利益金處分案の二議案を附議したが年六分配當を可決、取締役には青木、正木兩氏再任、新に中野太三郎氏の後任として藤原高（東拓鑛業課長）が新任した、利益金處分案次の通り
當期純益五、〇一七▲繰越五、九四九▲合計一一、〇五七▲法定積立一、〇〇〇▲配當三、七五〇（六分）▲後期繰越六、三〇七

朝鮮製錬發起人會

朝鮮製錬の發起人會は內地在住の發起人の承諾關係もあつて來月五日頃となる豫定である

在阪朝鮮同胞のため
共同購買組合創設
出稼朝鮮同胞の經濟安定に
大阪府社會課で新設する

【大阪電話】在阪朝鮮同胞の經濟的自覺をはかり各自の生活安定向上をはかると云ふ觀點から金融機關を設置するため大阪府社會課では有志を募つてゐたが、この程六百八十名の賛成を得たので二十九日藤澤社會課長が代表理事者として大阪府共同購買利用組合設立認可を大阪市を通じ大阪府に申請した、この計畫は全國最初の金融産業組合で同組合の設立は各方面から注目されてゐる

日本商議總會で朝鮮提案を可決

日本商議總會に出席中の伊藤朝鮮商議理事より朝鮮側提案の海事法規改正の件並に朝鮮産業資源開發に關する件の二案は何れも總會に於て滿場一致可決した旨入電があつた提案した議案の內は次の如し

▲朝鮮産業資源開發に關する件
帝國現下の國際情勢並に國內經濟事情に鑑み政府は國策的見地より速に朝鮮産業資源の積極的開發に努力せられんことを要望す

▲海事法規統一の件
現行海事法規は內地、朝鮮間非の連絡統一を缺き不利不便少からざるを以て速に共通的制度に改められんことを要望す

滿洲石油專賣施行令發表
廿九日滿洲國政府より

【新京廿九日發聯合】滿洲國政府は廿九日石油類專賣施行令を發表した、右は元卸賣人と卸賣人に關する規定を主としてをり從來の關係者には重要なる制令である、その主なる條項左の如し

▲三條　石油類の輸入または輸出をなさんとする時はその都度專賣公署に屆出その許可を受くべし

▲四條　製造または輸入したる石油類は專賣公署においてこれが買上げを行ふ
前項の場合においてその買上げ場所は專賣公署長これを指定す

▲七條　前項の石油元卸賣人は三年の期間とし公署長これを指定す

▲八條　石油元卸賣人の指定を受けんとするには左の各項の事項を記し願出づべし
住所、氏名、生年月日、資産狀態並に營業上の經驗
但し前項の願出人が法人たる時はその定款並に代表者の氏名を調製したる書類を添付すべし

▲九條　石油元卸賣人は專賣公署長の定める所により保證金を提出すべし

▲十六條　石油元卸賣人は政府の定めたる以外の價格で石油類の販賣をなすことを得ず

京城組銀　あすから時間繰下

京城組合銀行では來る十二月一日より慣例により銀行營業時間を一時間繰下げて午前十時より午後四時まで延長するに決定、右實施期間は十二月より明年三月迄で總督府の正式認可を得た

下旬貿易　入超となる

【東京電話】大藏省發表＝十一月下旬に於ける內地對外國貿易は前年同期に比し輸出は一千五百四十六萬九千圓、輸入は一千二百九十七萬八千圓を夫々增加し輸出入

	本年	前年
輸出	六八、四四三	五三、九七三
輸入	八〇、三三九	六九、五四四
合計	一四八、七八二	一二三、五一七
入超	一一、八九六	一五、五七一

なほ一月以降の累計

	本年	前年
輸出	一、九四三、〇六六	一、六六八、七〇四
輸入	二、〇〇九、一三九	一、七三二、九七二
合計	三、九五二、二〇五	三、四〇一、六七六
入超	六六、〇七三	六四、二六八

合計に於ては二千八百四十四萬七千圓の增加となつた而し一月以降の入超額は六千六百七十二萬三千圓にして前年同期に比し二千三百四十九萬五千圓の入超增、今その內容を見るに輸出は綿織物は激增したの他人絹織物、罐瓶詰の如き食品は增加し生糸は幾分減少す、他方輸入は原油及重油機械類は增加し綿布は減少を示した（單位千圓）

金坪金山總會

金坪金山會社（東拓傍系）では三十日午後二時より第一回定時總會開催、今期の營業期間は二ケ月半に過ぎず

安い鑛夫勞賃
鑛業景氣に似合ぬ
鑛夫數からみた打診

全鮮鑛夫總數に現れた鑛山熱打診……月末現在の全鮮鑛夫總數は七萬二千九百六十八人にして前年同期に比すれば八千五百二人の增加となつてゐるが、このうち流石に産金朝鮮を如實に示し金銀鑛山經營は六月末五萬一千五百十八人と實に六割九分五厘を占めてゐる、これを前年に對比すれば八割一分の激增にあたりこれについて石炭鑛、黑鉛、雲母鑛業の順位である、なほ鑛夫の平均勞銀收入は鑛業景氣にも拘らず本年平均六十二錢四厘で前年に比較すると二錢九厘高を示してゐるに過ぎない

短期取引と現物
株式の御取引は「間違のない店　松山へ」
營業案內　電信略號　物價表　投資參考資料　御申越有次第御呈致候
朝鮮取引所證券取引員　松山主計商店
京城府黃金町一丁目　電話本局（長）三一七〇　三〇六〇　三一二四〇　三三五九　四〇〇九

歳末を前に──財界各層に脈々として
逹磨景氣躍如
株式期米物價は何れも好調
金融界は愈よ安定

藤井財政下の財界は萬年景氣を失つた百舶の如く動もすれば先行不安裡に彷徨し、折柄の政治季節を迎へて株式と云はず商品と云はず金融と云はず極端な警戒心理に推移してゐたが、藤井藏相の辭任に高橋藏相の再任は俄に先行混迷にとざされてゐた財界をして、漸く々たる生氣を各層の上にみなぎらしめてきた、まづ

▲株式界は好轉的期待の典型的なもので、廿六日藤井氏辭意表明を傳へた大阪株式は、大新九十一圓八、東新百卅一圓三の安値を示したが本朝の大新寄付は九十三圓七と二圓高、同じく廿六日の東新の安値百卅一圓三は今朝の卅八圓五と五圓高となり、一時的の人氣高値でなくして穩健足を示してゐる、更に

▲期米は新規買上二百九十萬石決定の材料を移してはゐるが、廿六日寄付と本日とを比較すれば

	二十六日寄付	卅日寄付	比高
大阪	三〇、〇一	三〇、五〇	四九
東京	二九、九二	三〇、四四	五二
仁川	二七、六九	二八、一三	四四

と夫々約五十丁位高値を續けてゐる、更に一般的の

▲商品市況　三品の綿糸先限三十八圓高、人絹二十三圓高、生糸強調へと硬化し、これらの人氣的好轉は鮮産籾祖の如きにも十錢乃至二十錢高となつて反映してゐる、しかし特に顯著なのは

▲金融界の安定傾向でたとへば五分價借換の如きも、高橋氏の賣行中止聲明は千斤の重きを加へ、一般的增稅も高橋氏の穩健財政の下においては到底實現をみまいと期待され朝鮮にもこれを中心として基調の安定化を招來してゐる

硫安配給組合の解散論起る
外安買取拒絶の爲

【東京電話】內外硫安協定問題の副産物として外國硫安の買取り從來で理事會に提案され其後小林、淺田社長とア社間に於て折衝中であつたが、外安側は安値では日本に輸入する意思なく、寧ろ輸入拒絶を以つて日本の硫安市價を攪亂せしめ、政治的に日本側を窮地に陷れんとして居るもの丶如くである、日本側は不滿にて內外協定破棄論さへ飛び出し延いては配給組合そのものの解散論を擡頭して來たしても組合は新興會社の對策よりして元來組合の根本的改組を必要として居る際、外安買取不調によつて政府的非難を受け、當局の責任を負はねばならぬことは組合の忍ぶべからざるところであるから、寧ろ此の際解散を斷行すべしといふにありて非常に險惡なる空氣を醸成しつゝあり成行は注目さるゝに至つた

京城商議工業部會

京城商工會議所では二十九日午後一時より工業部會を開き工料金低減方につき協議を遂げたが何れも最低料金の値正方要望の件を役員會に建議する事になつた

貯銀咸興支店　來春早々開業

貯蓄銀行咸興支店は十二月二十四日の臨時總會に附議決定の上一月七日より開業すべく目下支店設置候補地を選定中であるが結局本町通りとなる模樣である、尚咸興在籍に於ける同行の預金は約六十萬圓に達してゐる

極東洋酒創立

京城府吉野町一丁目五十七番地京城洋酒合資會社では鮮滿支那南洋方面に對する販路の擴充に伴ひ資本增資の必要に迫られた結果今回同社を極東洋酒株式會社と改稱し資本金十八萬五千圓の株式組織となし業務一切を繼承して事業の積極化を圖ることになつた

落穗

大阪府社會課では、在阪朝鮮同胞の經濟安定と向上のため協同組合を新設すると云ふ▲經濟的の福音にとつて唯一の福音は協同組合だ、在阪出稼人のため若組合新設は好ましいニユース、よい成果を望みたいもの▲銀行界の觀物——大商品には思惑買を刺戟するが種品貿易は買見送りとなつてゐるが鮮産品の輸出バツタリとまつてゐると云ふ▲銀行員はあすから朝寢が出來る、營業時間の繰下げ

株式
阪地高を移して一齊奔騰す
朝新も二圓臺乘せ

前場　今朝は月末の事とて阪地の小締りを眺めて新東一三七圓丁大新九三圓七日產一二二圓四朝取六四圓丁朝新三〇圓五と堅い寄り乍ら付値株に寄附きあと氣乘薄く閑散なく後場阪地氣丈に新東八圓一大新四圓丁日產三圓一朝新一圓丁と乘せ高新東三八圓丁大新九三圓六日產一二一圓八朝新三二圓丁と保合つて大引した

後場　前場強調引のあと後場は阪地の強調を入れて軟派の踏物激出と新規買に新東一四〇圓三と二圓三大新九五圓六と一圓六日產一二三圓八と一圓八と前場引より一齊奔騰前場取六四と引續く踏み物と逆轉買越しもあつて新東一四一圓五日產一二四圓五朝新三二四圓丁の續伸しあと伸び難き商狀を呈してゐた

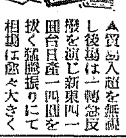

▲買物入超を無視し後場は一轉急反撥を演じ新東四一圓台日產一四圓を拔く猛騰振りにて相場は愈々大きく動き出して來た仕手の變化に注目すべきである▲仕手も變化があるとはいへ買方の滿身創痍ではなかなかそう簡單にはなほはすかさず利喰するはかなさとでも云ふか▲併し大きなところは矢張りそれ丈けの力のついた相場であるとみてよい▲あれ丈けの新設無名株が拂込み以下に陷つて見る影もなくこの消化力を持つところに强味があるのだ▲臨時議會は無事大藏省事件も肝腎の政友會が脫退に拘束される上に三土氏の關係あるので痛しかゆしで突擊も出來ないとある▲相場は一波瀾後の一服だ、こゝで一息入れて臨時議會でもすめば金融緩慢や政局不安一掃三拍子揃へられるし生絲を初め主要商品高も刺戟となつて一層本直りへの期待も出來るであらう

朝新は活潑

今朝は阪地も小堅いので强り保付いたが休日控へではあり月末旁

雜株も堅調

重工業株は重株高の先驅として依然强調を呈してゐるが産金株も好調を唱へ三菱鑛業は三一圓丁日本鑛業一二二圓丁日新四九圓五と頗る堅調を持してゐる機械工作は六〇圓丁櫻田機械一四圓八休日控へにもかゝはらず投資的買物が間斷なく注がれてゐるらしい、▲併し落して來た滿洲工廠も二七圓丁に恢復して來たら種株が併重に引立つて來たところに全面的な好轉が期待されてゐるやうだ、日發は一割八分配の一割二分配に內定した、來年は周期的にみて大豐作の年廻りに當つてゐると云ふので實氣旺盛の兆があるが七四、五圓の相場ならまだ買條地はあら、歷佐株と云はれてゐる事とて早くも百圓相場が云々される程で投機的妙味は相々たるものがある、當ては一割八分の配當であるがこの自重せる決算は次第に來るであらう

と豫想される過剩生産に備へて社內保留を累加せる手堅い決算であつて寧ろこの堅實さを採算的に買ふ可きである

下旬貿易入超

十一月下旬對外貿易は前旬の好調から逆轉して再び入超に轉じた即ち輸出七千八百四十六萬二千圓にて輸入八千二百三十一萬九千圓合計一億六千七十八萬一千圓入超は三百八十五萬七千圓、一月以降入超累計は六千六百七十二萬三千圓に上り之を前年に比較すると二千萬圓以上の入超となつてゐる、主として綿花の買付非他復興材料等の增加によるものとみられるが此の入超は十二月に入つても持續されるものではないかとみられ悲觀論者の一億入超說には達しまいがとみられる、併し貿易の基調に於て急激な變化があつた譯ではないがこの成行には相當注目を要しよう

實物前場

▲三菱鑛業新五七圓三▲日滿アルミ二五圓丁▲國光レーヨン八圓五▲大善洋毛八圓六▲南井人絹八圓四▲東京電燈四一圓五▲大同電力三八圓五▲同新九圓七▲日本石油新一七圓二▲滿洲電信電話一六圓丁▲東洋パルプ一一圓四▲日本鑛業一二二圓丁▲同新四九圓五▲宇治川電力三九圓三▲東邦電力六二圓五▲エタバイ五五五新二圓丁▲第二エタバイ一九圓丁▲大阪鐵工四九圓丁▲同新一四圓二（出來高四八〇）

ブルとベア

新東　▲賣方小林一四五〇金光一二〇白井七二〇大原二〇藤森四六〇山口七〇高橋一五〇松山三〇吉野二二〇金盆一〇〇東拓四〇〇田中三〇立山三三〇山本二〇〇白栗一三九〇藤淵三三〇山本二〇▲買方小林一九〇白井一五〇全北五〇大原二〇〇藤森三三〇山口一八〇京證二〇〇成洲九〇松山六〇吉野七三〇金盆六九〇田中三〇立山九六〇丸星三九〇丸玉四三〇內海六〇〇藤淵三三〇山本二〇

朝新　▲賣方小林一二〇白井六〇全北二〇大原三七〇藤森四〇山口九〇京證五〇成洲五〇松山一九〇吉野九〇金盆九〇東拓四六〇丸玉七〇新田一二三〇白栗一一二〇藤淵二〇▲買方小林一六三〇金光二〇白井一五〇全北八四〇大原三八〇山口三三〇京證五三〇松山三三〇吉野一九〇金盆四〇東拓一〇〇田中二〇立山一一〇丸星一七〇內海七六〇白栗四〇新田一七〇藤淵一五〇山本三五〇

東京國債市況

甲五分利一〇二、九五▲一同四分利不申▲甲號四分利不申▲特別四分利一八

山源株式日報
山本株式現物店　京城府明治町二丁目

秋田株式現物店　京城府明治町二丁目三三　電話本局四六二〇番

期米
產地賣物薄に
新高値を切る
人氣益々堅調

前場　今朝阪地は小弛みを報じたるも當所は人氣の賣過ぎ弱氣の整理的買物で中八圓十九錢先八圓十六錢と手堅く寄付き二節以後買方の利喰ひてこの邊に追隨し保合ふた揚句引際は阪地受けで二十九錢から更に三十三錢と新高値に吹き上げて前期を終つた

日先尚は堅調

本年仕內鮮米で大凶作を告げた年柄には一層の先高見越しによつて大上積を買進むものである爲に定期は三期共高値を呈し然かも正米より割安を唱いて居る事は要するに値の居所が高いため腹は弱くともこの上買進みを躊躇する向が多いと同時に新米の出廻安を懸念し賣物が喪へないからである從つて相場は正米拝れの懸がない許りでなく月末になると買方は手當米の窮埋に陷り出れ退くの餘儀なきに至り引締らざるを得ないと云ふた情勢にあるのでどうしても尚つと人氣が買募ふて正米より定期が上伸になるまでは日先天下けは望まれないと觀測されてゐる

大原現物店（正午名東京電話）　京城明治町　電話本局四〇〇〇
大原證券株式會社　朝鮮取引所證券取引員

賣り妙味なし

當限は商內振りを見ると別に之れと前立つた買物なきも底堅は依然硬であるとこれが若し人氣の買附いて居る相場であれは實玉の整理によつて月末安となるのが例で

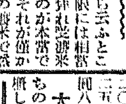

普通から云ふとこの十一限には相當買米が拝れ延滯米も多いのが本當である▲それが値がかも相場が高納ある三千石の渡米で然となるが如さは要するに値頃觀から弱氣が逃避を嫌ふて居る結果と云ふの外ない▲として見るときこの相場は正米より割安を叩いて居る間はいつまで經つても之れまで同一の步調を辿りも知れない▲殊に本年の如く內鮮米の凶作した年に定期が正米より下鞘を買込むな云ふ事は爾氣が許ふ筈は容易に來ないかもしれない▲殊にの方針が根本的に過つて居るものであつて之れが改らない以上今後共弱氣はヨワ／＼ながら金儲けが出來ると云ふ事が何時までも分らない

新ふした買物か全部買ひ戻さ入氣が總買ひに變るまでは商勢硬は望まれない情勢である

三、四十錢方の
上新發會豫想

十二月一日に發會する二月限の新甫に付ては本年の如く內鮮米が恐るべき凶作を告げ前途高を豫想され、ゐる年柄には探算以上の大上鞘を見せる場合が少なくない、凶作人氣は旣に相場の上へ充分に織込んでゐるのと値頃が相當の高値へ進して居る際とて一般の人氣關係としては先づ探算一杯の三、四十錢方上鞘で發會する向が多い狀態である

朝取期米本玉表

	賣方	買方
中限	㊁二、五〇〇	㊅六、五〇〇
先限	㊁一、一〇〇	㊂一、三〇〇
	㊁一、〇〇〇	㊆七、四〇〇
	㊅六、〇〇〇	㊃一、〇〇〇
	㊀一、〇〇〇	㊅六、一〇〇
		㊄九、〇〇〇
		㊀一八、一〇〇
計	一二、四〇〇	

仁川（上伸）

丸七三錢二十八圓十錢四錢二十七圓八十錢不合格未二十三圓六十錢

大豆

龍山三等十四圓五十錢通長四等十四圓二十五錢金浦南市鐵原四等十四圓十五錢水原四等十四圓五十錢海州四等十三圓六十五錢天安四等十三圓八十錢で何れも前日より十錢高で出廻は前日より增減の商狀である

釜山（引弛）

移出筋の手當一巡と共に一般の買氣衰へて來たので値頭には一般に弱含みので一二〇錢方引弛んだ丙ノ三等二八圓三二錢四等二七圓九〇錢一四圓一〇錢

大邱（小安）

人氣は安定待ちの態で氣乘薄の商狀にて相場は一〇錢安に押して安含み品により

群山（脫り）

出廻一八輛內外で三等二七圓七〇錢四等二七圓三〇錢一圓一〇錢

木浦（暴落）

出廻二三輛月末關係にて實氣減切り傾向せると合ころへ安値當時買付けせるものが出廻るので一般もこれにつれて七八〇錢方暴落丸三等二八圓五〇錢四等二八圓一〇錢一四圓五〇錢

南浦（引締）

商況減切り振はず産地の賣惜しみと相俟つて閑散乍ら定期二〇に一〇錢方引締る丸ナ三等二八圓丁四等二七圓八〇錢一四圓二〇錢

各地籾市況

▲京城上七錢一四圓中六錢九四圓下六錢七四圓▲仁川上七錢二四圓中七錢二四圓▲群山上七錢三四圓五毛中七錢三四圓下七錢二四圓五毛▲大邱上七錢四四圓中七錢三四圓下七錢一四圓▲群山上七錢二四圓中七錢六四圓五毛下七錢一四圓▲木浦上七錢七四圓三毛▲南浦上七錢四四圓中七錢三四圓下七錢二四圓

東京深川在米

（二十日現在）七五萬九千九百二十七俵と二千六百十五俵の增加なり

短期取引と現物　京城證券株式會社　南大門通　袋町　電話本局七三〇

仁川海岸町三丁目　期米部　電話長一六〇　三七・六五
京城黃金町二丁目　證券部　電話本局二〇七五
㋮　瀧川紋七商店

○桑野健治商店
仁川府海岸町三丁目　朝鮮取引所米穀取引員
電話長三九・六二・三九番

朝鮮郵船出帆
（日時豫定）○郵便物貨物搭載
　船舶貨物中寄港附

北鮮 横濱直行（東京→大阪→名古屋→清水）
長白山丸　雄基　日　清津　日　元山　日
北鮮 東京行（大阪、名古屋、横濱、清水）
第十七貞鶴丸　雄基　日　清津　日
新京丸　雄基八日　清津十日　元山十二日
西鮮 東京行（大阪、名古屋、横濱、清水、下關）
慶州丸　仁川二日　鎭南浦一日　木浦三日
北鮮 名古屋行（門司、大阪、神戶）
金剛山丸　雄基五日　清津七日　元山九日
北鮮 大阪行（門司、大阪、神戶）
朱江丸　雄基四日　清津六日　元山八日
咸鏡丸　雄基一日　清津三日
西鮮 大阪行
間島丸　仁川五日　木浦七日
○北鮮 敦賀行
慶安丸　雄基　日　清津　日
伏木七尾・新潟行
平安丸　清津　日　元山　日
鹿兒島・三角行
麗江丸

上海行
仁川丸　仁川三日　大連四日
青島行
平安丸　仁川九日　大連
大連行
佐賀丸　仁川八日
浦鹽行
咸鏡丸　仁川八日
日本郵船　定期出帆
○太平洋航路　横濱十二月十日
○滿洲航路　神戶十二月九日
○北米航路　横濱十二月二十日

朝鮮郵船株式會社
京城南大門通り五ノ一　代表電話光化門一九五番
釜山支店　電話本局四〇一番
元山支店　電話三四番
仁川出張所　電話長三五一番
京城代理店　電話本局四七〇〇番　朝鮮運送會社
仁川代理店　朝鮮運送會社
群山代理店　群山商船會社
木浦代理店　朝鮮運送會社
釜山代理店　大池回漕店
元山代理店　朝鮮運送支店
城津代理店　朝鮮運送支店
清津代理店　國際運輸支店
雄基代理店　國際運輸支店

拙妻喜雄儀豫て病氣の處養生相叶はず二十九日午後七時十五分死去致候間此段御通知申上候
追て葬儀は來る十二月二日午後二時旭町三丁目自宅出棺京城府火葬場に於て佛式執行致候
尚勝手ながら供花放物等の儀は御辭退申上候
昭和九年十一月二十九日
夫　田中常次郎
男　田中良市
親戚代表　中村[illegible]
友人代表　今村伊三郎
　　　　　會田[illegible]
　　　　　松田太次郎

外電（三十日）	
倫敦銀塊	二四片六分ノ一
米國銀塊	休會
印度ルピー	休會
英米爲替	[illegible]
米日爲替	[illegible]
紐育錄替	[illegible]

株式（三十日）　東京新東取組　賣二一　買一九　出來高一五〇・三一〇

大株・東株・期米・大阪期米・商品・金融等相場表（三十日）[illegible]

新刊 西洋史新講

西洋史學界の泰斗 大類博士會心の近業

實物書店にあり　送料 内地・領土

堂々菊判八七二頁

全一冊・四円五十銭

「西洋史新講」を世に送るに際して

著者 文學博士 大類伸

現代の情勢に對する正しい認識、其の認識の鍵は歴史の裡に發見される。悠々五千年、國家の興廢に、文化の消長に、多彩多様を極めた西洋諸國民の歴史は、單に彼等の歴史であるのみで無く、同時に又我等の姿を映す鏡ともなる。我等は實に祖國を出でゝ始めて我等の姿を正しく認めることが出來る。我等の視野を遠く古今に、廣く東西に擴大することは、より正しく我等自身を認識せんが爲めに外ならない。西洋史の意義はここに存する。

歴史の學問は濶い視野を必要とすると共に、其の間に配された景物の多趣多様なることを生命とする。それ等の個々物象が生き生きとして相互に深い關聯をもつことこそ歴史の要訣である。かゝる意味に於て西洋史が、我等の歴史認識に貢獻すべきことは少くない。蓋し國史と外國史とは車の兩輪である。歴史家は多く知ることを必要とする。併し多ければ多い程、それ等はお互に深い聯關關係に置かれねばならない。個別に生きながらも全般的關聯の一員たらんことこそ人間個人の場合と同じく、歴史に取つても亦其の天職に外ならない。かゝる理想に向つて本書は少くとも第一歩を踏み出した。やがて第二歩、第三歩が更に讀書に依つてなされるであらうことを期待する。

長夜爐辺の絶好の座右書

この機會に、あなたの古い西洋史知識を清算して、文化國民として新なる知識を吸收せられよ!!

古くは五千年の昔、ナイル河に發祥したエジプト文化より新しくは最近のアメリカ政情を始め滿洲帝國成立・日獨會商にまで説き及んだ清新にしてアップ・ツー・デートの西洋史の全貌!!

教育家・サラリーメン・學者・學生のインテリー層に異常な反響を喚び起す!!

家庭に一冊・手頃な世界史

東京神田 冨山房 振替東京五〇一番

豫約募集

和歌評釋選集 ／ 俳句評釋選集

兩選集の特色

一、古今不朽の名作を嚴選し、其本質は勿論發展過程を明にした。

二、初めて學ぶ人達にも解り易き入門書としての完璧を期した。

三、鑑賞しつゝ作り得る爲に、著者は斯學の泰斗にして同時に作家、評論と共に創作的暗示を與へた。

四、平明懇切なる研究的記述に加へ透徹せる藝術的批評を施した。

五、釋義の正確と古來の謬見を一掃した。

内容見本進呈（ハガキにて御申込下さい、兩選集を一冊にまとめた内容見本を進呈します）

豫約規定（兩選集共通）（和歌選集、俳句選集何れか一方丈の御申込も、兩方一度にでも御自由で御座います）

□四六判三百頁平均九ポ組
□太絹特別織表裝
□極上箱入秀麗本
□毎月一回一巻配本（各別）
□双方共六ヶ月完了
□會費一ヶ月（各々）一圓卅錢
□申込金不要

發行所 東京市小石川區表町 振替口座東京三六三九番 非凡閣

和歌評釋選集

作意の理解と味ひの傳達、恍惚たり!! 歴巻的理想の選集出づ!!

高雅優麗なる國民詩として、不朽の代表名作を選集し、名歌の味ひとその評釋、更に又作歌の要訣を其の間に會得せしむる近來の快選集たり。

巻	書名	著者
第一巻	萬葉集名歌評釋	土屋文明
第二巻	平安朝名歌評釋	尾上柴舟
第三巻	新古今集名歌評釋	太田水穂・四賀光子
第四巻	西行法師名歌評釋	尾山篤二郎
第五巻	源實朝名歌評釋	松村英一
第六巻	江戸時代名歌評釋	窪田空穂

第一回配本（目下配本中）萬葉集名歌評釋

清純素朴な情熱の萬葉集は盤礴なる修辭と雄渾なる格調に彈き鳴らして四界を風靡して來た。懐むらくは大雅辨、容易に一般の親しみを得なかつたが短歌王國アララギの主宰者文明氏集中珠玉の名作に平明透徹なる評釋を施す。この人を得て萬葉集は現代に新しく甦るといへる。

俳句評釋選集

俳諧の本質に通曉し作法要訣をも體得せしめる快著集!!

閑寂神韻の俳句を愛するの士よ　名句の鑑賞とその評釋に於いて

本選集は最も其の期待に添ふと共に、句作に於いて絶好の好參考書として敢て奨む。

巻	書名	著者
第一巻	芭蕉名句評釋	島田青峰
第二巻	蕪村名句評釋	河東碧梧桐
第三巻	一茶名句評釋	勝峯晋風
第四巻	子規名句評釋	青木月斗
第五巻	古今名句評釋	矢田挿雲
第六巻	自由律俳句評釋	荻原井泉水

第一回配本（目下配本中）芭蕉名句評釋

閑寂神韻の風、俳諧西流の本質を究める事なしには何人も俳諧を語るを得ない。斯界の元老青峰氏は芭蕉を研究して倦まず而く姿にその句作總蹟に照し年代順に彼の名句を追つて明快懇切なる評釋を試みる。卷頭論文「芭蕉といふ人」と相俟つて絶無二の芭蕉讀本である。

科學畫報

十二月号・特輯 最新映画科學の驚異

最新科學の標識塔 誰にも判りよく面白い!

最新映画科學の驚異

▽映画藝術の發達史……管見恒太
▽トーキー録音法の種類……工學士 渡邊俊平
▽天然色映画の種類……理學士 三神哲五郎
▽天然色寫眞の現在と將來……江頭春樹
▽高速度映画の現状……宮里良保
▽最新映画トリック……關平名紀芳
▽立體寫眞と立體映画……理學士 三神哲五郎
▽映画製作の新技術……田口修三
▽發聲マンガの出來るまで……大石郁楊
▽速く變化するものゝ解剖……理學士 戸波建二

科學界展望：米から火藥原料の製造……友田宣孝／細菌應用のランプ……中村／テレヴィジョンの放送……戸塚／冬期の人體と脂肪の話……安田

□原色グラフ　□最新式トーキー撮影自動車

寫眞界の今昔座談會

特別讀物：世界最新科學ニュース……朝井勇宣／麺麹の常識……牧野／鳥類の飛翔運動……大石實／動物の怒つた顔の色々……辻村太郎／オーベルニュー高原の火山……野村／死の誘惑と人間の本能……大川三郎／ナイル河の氾濫……重田光治／ロケットを研究する人々

隨筆：蛙の科學……農學士 伊東／ダンテの頭蓋／島の先生

フォトニュース：英獨間の航空大會戰／ランプを作るバード少將南極探險／光る魚が見える物體の

小科學說：電波に乘つた人

定價 金八十錢 送料三錢

東京市神田區錦町一ノ二 振替東京四三〇六 電話神田(25)三二二一四 新光社

世界文化史大系

待望の巨篇愈出づ・第十回配本出來 全國書店にて實物を見られよ。

世界大戰

戰爭參加國二十有八、戰費三千七百二十億圓を費し、死傷者實に三千七百萬といふ文字通りの世界大戰!本書は最も忠實に然して要を得たる唯一の世界大戰史だ

執筆者：文學博士 村川堅固／文學博士 江口／文學博士 内藤智秀／外務 町田梓樓 ほか

第一回配本・大戰後の世界
第二回配本・ローマの興亡
第三回配本・文藝復興時代
第四回配本・フランス革命
第五回配本・隋唐の盛世
第六回配本・イスラム諸國
第七回配本・アメリカ諸國
第八回配本・ギリシヤ民族の展望
第九回配本・中世の歐洲文化

四六倍判・全四百五十頁以上・豐富な寫眞・毎月一冊 定價 二圓八十錢 送料三十三錢

▷内容見本進呈◁

新光社

世界知識

十二月号・特輯 不安戰慄下の歐羅巴

畫報本位の世界事情の明鏡

不安戰慄下の歐羅巴

▽注目すべき佛政界の動向……町田梓樓
▽中歐における伊首相の魂膽……千葉潔
▽スペインの擾亂とソ聯邦……左武利遠矢
▽バルカンの人種問題……稻田寛作
▽獨逸を中心とした今後……岡地與四松

今にも爆發しさうな不氣味な歐洲舞台劇

暗殺外交の中心バルカン……内藤智秀
動き出した軍縮豫備會商……稻原勝治
再燃の九ヶ國條約と石油統制問題……三大寺久

世界の海軍

日本の潜水艦……中島武
英國の大戰艦……石丸藤太
米國の空母艦……牛尾平之助
フランスの快速部隊……長谷川了
ドイツの豆戰艦……梅崎卯之助

支那政局を語る座談會

五全大會の流產◇大會延期と今後の西南派 反蔣派と親蔣派◇西南派の中心人物 閩派の背景◇將の對日態度◇日本の認識

出席者：大西齋、中山優、吉岡文六 ほか

ソ聯邦は何故平和を熱望するか……ゴーア・グラハム
支那古土の五味八珍……後藤朝太郎
フランス食道樂……石黒敬七
支那空軍の現勢と其實力……宮里良保
英濠飛行連絡の完成……志田義信
極東に建設中の赤いユダヤ國……茂森唯士
北歐の提燈……藤井史郎
天才製造家……水谷準
冬の北平郊外……村上知行

▽新しいドイツの國民文學の紹介 ▽外國新聞雑誌切抜きの頁 ▽聞きもらした海外トピック ▽フランス新外相ラヴァール ▽世界展望

定價八十錢 送料三錢

朝鮮語講義錄

定價月六十錢、三ヶ月一圓七十五錢、六ヶ月三圓四十錢、全額（一年）六圓五十錢（全部即納者につき前月分にても同時に遡及することを得）（内容見本進呈）

鮮和新辭典

引き易く判り易く持ち易い簡便な朝鮮語の辭典で收語三萬餘に達す。三六版九百頁、總クロース函裝、朝鮮語に志す者の不可缺なる好指南書。定價三圓、送料二十錢

日鮮單語對譯集

本書は國語より朝鮮語を搜むる唯一の朝鮮語辭典であつて内容説明に、携帶便に、價も亦至廉である。四六版三百頁、定價一圓、送料十六錢

警察官朝鮮語教科書

上、中、下、附錄の四冊一組、定價四圓、送料五十錢

本書は朝鮮警察協會の推薦本にて、警察官講習所本科生を初め全鮮二百餘の警察署、刑務所等の教科書として指定され推奬されてをる。現任警官は固より、警察官、看守等を志す者の不可缺の書籍である。

中等學校朝鮮語教科書

本書は内地人生徒に朝鮮語を教授する中等學校の教科書にて夙に高等商業、高等農業、法學專門を初め各地の官私立師範學校、公私立實業學校等の教科書として採用されてをる。（昭和四年三月二十七日附總督府檢定濟）定價上下各八十錢

中等教科朝鮮語文典

朝鮮人學生諸君の迎へる毎に「朝鮮語を改へよ」の叫びを聽くが、好適の文典なきを以て本會が編纂し總督府の檢定（四年三月廿七日附）を受け發行したものである。各地の公私立高等普通學校用として採用されてをる。定價一圓、送料十錢（本書は朝鮮文也）

朝鮮語受驗者必携

總督府の朝鮮語獎勵試驗受驗者の爲め各般の事項を詳述したるもの、附錄に試驗官の「受驗者の心得」を附す。定價一圓、送料十六錢、受驗者無二の好伴侶也。

朝鮮語試驗問題並譯文集

本書は大正十年總督府朝鮮語試驗制度制定以來の試驗問題を蒐集し、之に正確なる譯文と、懇切なる註釋を加へたもので將來受驗せむとする者の缺くべからざる好參考書である。附錄に試驗一覽表を附す。定價一圓、送料十六錢

普通學校朝鮮語讀本卷一諺解

普通學校朝鮮語讀本卷一を對譯すると共に「諺文改正綴字法解説」を附せり。定價送料共三十四錢、其他普通學校朝鮮語讀本卷二諺解（送料共五十六錢）普通學校朝鮮語讀本卷三諺解（送料共五十六錢）同卷四諺解（送料共五十六錢）あり

中等朝鮮語講座

本書は第三種受驗準備、三種合格者にして二種一種に向はむとする人々の爲め講義中のものにて、尚朝鮮語講習機關として大に歡迎されつゝあり。定價月額六十錢、三ヶ月一圓七十五錢、六ヶ月三圓四十錢、全期即ち一年分六圓五十錢

京城太平通一丁目 朝鮮通信社内 朝鮮語研究會 電話（光）一六〇六番 振替京城七六六六番

法人登記公告

[illegible]

京城地方法院 龍山出張所

商業登記公告

[illegible]

法人登記公告

[illegible]

京城地方法院 江東出張所

[illegible]

京城地方法院

三相の演說後愈よ論戰の火蓋切らる
先陣を承つて山本(悌)氏登壇
三十日の衆議院本會議

【東京電話】本格的論議に入る第一日目、三十日の衆議院本會議は午後一時十分開會、先づ秋田議長より開院式勅語奉答文奉呈に對し賜つた勅語を捧讀するところあり直ちに日程に入り秋田議長に招かれて岡田首相登壇、貴族院に於けると同樣の一般施政方針演說を爲し、廣田外相も同樣の演說を終れば、高橋藏相は老齡にも似合はず元氣な足取りで登壇、約二十分間に亘り前項の如き財政演說を爲し終つて質問戰に入る、質問戰の先陣を承はる山本悌二郎氏（政友）悠々登壇すれば、政友は勿論民政黨からも頻りに拍手を送る

山本悌二郎氏 現內閣成立後發表された十大政綱に照らし、現內閣は之に副はない點があるばかりでなく寧ろ之に悖る點が少なくない

と前提し

岡田首相は憲法政治、議會政治に對する認識に缺ける所があるのではないかと思はれる、憲法政治運用の根本義に對する岡田首相の所見如何

高橋藏相を迎へるに當つて政友會に一言の挨拶もなく入閣を進めたるが如きは憲法政治の下に於て政黨を輕視したものである

次に岡田首相は在滿機構問題の紛糾に對しその責任を感じないのか

更に臨時問題に關し

政府は前議會に於ける公約を無視して何等根本策を見ることの出來ないのは如何なる理由であるか

と述ぶるや、珍しくも民政、國同第一控室から一齊に拍手を受ける

山本氏方向を轉じ軍縮豫備會商に及び最後に通商問題を論じたる後國民は既に岡田內閣に對し失望してゐる、之は組閣當時の出發點を誤つたものである

と大見得を切つて降壇、岡田首相初答辯の爲め登壇

岡田首相 政黨を無視したといふ考へは毫もない、此の財政の現狀、時局の重大に鑑み高橋君を藏相に奏薦したのは之れこそ國家のためと信じたからである、農村對策は常に考慮して居るが故に之れに對する追加豫算も今回の議會に提出した次第である、農村を無視して國防のみを重視するといふことはない、ワシントン條約廢棄通告は準備が出來次第實行する方針である、在滿機構問題については世間を騷がしたとは遺憾であるが、之れがため軍部と行政官廳が對立したといふ事實はない

と眞人らしい口調でどん〳〵答辯して行くが政友側承知せず『落第』『落第』の彌次

山本氏 再登壇 首相の答辯は悉く的外れである、そんなとで首相の重責が勤まるか、國家のため深憂に堪へないと皮肉つて降壇すれば政友側『然り』『然り』と拍手を送る

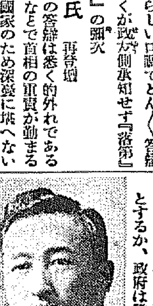

政府は何故に臨時議會を遷延し民心を極度の不安に陷れんとするか、政府は豫算編成に當り豫算閣議の大部分を軍事豫算の査定に費したがそれは何故か

更に風水害、旱害、冷害對策などにつき細々質例を擧げて質問するが議場漸くだれ氣味となり緊張を缺く、岡田氏更に都を次ぎ災害對策につき首相初め內相、農相、商相、文相等に詰め寄つて降壇

岡田首相 軍事豫算の折衝が多かつたことは審議すべき事項が澤山あつたからで、他意がある譯ではない

內務、農林豫算の減少を論難！
堀切善兵衛氏起つ

堀切善兵衛氏（政友）登壇 追加豫算編成に當つて政府は公債の漸減計畫を變更せざる範圍內に於て施行し得る公債額を計上することに方針を決定したが、これでは十分な災害復舊の仕事は出來ない、そのため來年度の時局匡救事業計畫は悉々削減されて了つた、公債の消化力に彈力あることを忘れてはならない、高橋藏相の所見如何

と政府を鞭撻しながら大藏省の後見を聽けば、政友側拍手を送つて頻りに喚ぶ、堀切氏なほも語を續けて

現內閣は最初增稅しないと言明しながら忽ち前言を翻して增稅計畫をなし、國民に不安を與へ財界に不安を與へた、然も明年度豫算は本年度より八千萬圓も增加しながら內務、農林の豫算を一億圓も減じてしまつた、斯かる不均衡な豫算編成を果して健全な財政と言へるか、この點について藏相の本當の意見を伺ひたい

高橋藏相 公債漸減方針を既に決めたのが惡いと言はれるが豫算編成の手續については堀切君は前の政務次官として十分知り過ぎる位知つて居られる筈である、公債の限度といふことについてはどの程度が限度であるかといふことは恐らく藤井君もそれを知つては居るまい

と依然として相變らずの說明の繰返しを棄して滿場を笑はせる、通貨問題に對する答辯の後藏相は『更に質問があれば要領を紙に書いて出して呉れ』と天衣無縫振りを遺憾なく發揮して降壇する、次いで

岡田首相 一般の增稅は今でもその時期でないと云ふ考へは今日も變りはない

と答へ、次いで質問の第三陣を承はる民政黨の富田幸次郎氏登壇

農村對策の不徹底を糾彈
富田幸次郎氏詰寄る

富田幸次郎氏（民政） 國政の極めて大體について質問したい

と前提し

一、軍縮問題

一、通商問題

一、對滿問題

等に關し政府の施政の根本主旨が奈邊にあるかを質したる後、最後に災害豫算に現れた政府の農村對策の不徹底を糾彈して降壇、岡田首相之に對し答辯すれば各派から『不徹底々々』との彌次が飛ぶ

岡田忠彥氏（政友） 代つて

一日位の會期延長で議會を終りたい
第一日の質問から見て政府の希望

【東京電話】質問戰第一日の議會は午前の貴族院本會議では岩田宙造博士の人權蹂躙問題が俄然政府攻擊の核心を衝く處となり、午後の衆議院本會議では政友會の山本悌二郎、民政黨の富田幸次郎兩氏が相呼應して施政一般に亘り十大政綱は單なる空手形に過ぎずと斷じ、而も對內外の重大問題は悉く不手際を極めたことを難詰し、政民兩黨を代表して政府に肉薄すれば、政友の堀切、岡田兩氏も夫々增稅政策、災害豫算に農村對策について政府攻擊の矢を放ち質問の第一日を終つたが、徒らに非常時を高調するのみで眞刀直入的に政府に迫るだけの力なく議場は早くも後半に至つてだれ氣味となつた、而も質問の結果問題の中心は大體災害豫算に現れた農村對策にあることが明白となつたほか、山本、堀切、岡田三氏の質問振りより見て政友與し易しとの感を早くも政府に抱かせるに至つた、併し政府としては今後の答辯については愼重なる態度を以て臨み、災害豫算の通過を計るため各派の諒解を深め一日の質問を終了するやう、三日まで衆議院豫算總會を終へ四、五兩日で貴族院も終了するやう一日の會期延長を以て無事議會を終らんとする意向の模樣である

山崎農相 今回の豫算は災害對策、窮乏農村對策、蠶絲對策の三つに大別することが出來るが、蠶絲對策の如きは恒久對策の意味も加へて昭和九、十兩年度に亘り一千萬圓を計上した、又東北地方に對する冷害防止對策の如きも應急的と同時に恒久的對策とするものである、恒久對策としては蠶絲業の統制處理、桑園整理、輸出統制の如き方法を講じ、又米穀對策としては米穀調査會の審議の結果を期待してゐる

續いて後藤內相、松田文相、町田商相よりも詳細なる答辯があり、岡田氏再び登壇して再質問を續け、結局は一日に繰越して午後六時二十分散會

議會雜觀
議場も政黨も呑む高橋藏相

▽……【東京電話】ホルモンの効めで益々太つた岡田內閣の助け舟、高橋老藏相は、三十日の衆議院で政友の堀切君から藤井財政を攻擊されたので、かん〳〵にふくれて登壇、開口一番『堀切君は政務次官として私の下にゐて豫算編成の手續きはよく知つてゐる筈だ、內輪のことがこれ以上言へるものかどうか』と見得を切る、こゝらから高橋老藏相の答辯はすつかり漫談式だ

▽……昔政友內閣時代農村に經濟的自治を與へるため私は地租委讓を唱へた、處が諸君から中央政府は何故農村を助けぬと非難される、それ位農村問題は難かしいものだ……之には政友側も反對することを忘れてアハハ……と笑ふ

▽……藏相いよ〳〵得意になつて質問には幾らでも答へるが、時間が無駄だから紙に要領を書いて出して下さい——と遂に議場も政黨も呑んでしまつた、岡田首相はと見れば親舟に乘つた氣持で嬉しさう

本府特別會計歲出追加豫算案
三十日衆議院に提出

【東京電話】政府は三十日衆議院に昭和九年度拓務省所管朝鮮總督府特別會計歲出追加豫算案を提出したが、これが經費總額四百三十八萬七千百七十一圓にしてその內譯左の如し（單位千圓）

一、洛東江改修費追加總額四、三〇〇（本年度一、〇〇〇）

これを既定費に加算すれば五千六百六十六萬六千圓となるが、そのうち昭和八年度までの支出額が三千二十萬四千圓あるを以て、本年度以降の支出額を改訂年度割に示せば次の如くである

九年度	五、四四〇
十年度	七、一一六
十一年度	六、八二五
十二年度	四、七二七
十三年度	二、三五一

一、水害復舊等に要する經費、道路河川、鐵道、自動車道路、復舊補助費 二、三五五

產業復興資金貸付及び罹災民救濟補助費 九四〇

合計 三、二九五

一、凶作救濟費民補助費 九二

右財源の大部分は前年度剩餘金の繰入れに依る

—◇—

特別會計拓務省所管朝鮮總督府土地改良災害復舊に要する補助として、總額百十萬千九百七十圓を左の年度の範圍內において支出するの契約を結ぶことを得

昭和十年度	九〇七、三四一圓
同十一年度	一九四、六二九
合計	一、一〇一、九七〇

（水害により破壞された土地改良事業復興工事費に對する補助金）

土改災害復舊補助

【東京電話】政府は大阪港修築費その他災害關係國庫補助金の年度割を三十日の衆議院に提出した豫算外國庫の負擔となるべき契約をなすを要するの件中關係の分は左の如し

二日から豫算總會

【東京電話】衆議院本會議に於ける國務大臣に對する質問は一日を以て打切り、二日は日曜なるにも拘らず特に午前十時より豫算總會を開き、災害豫算及之に對する法律案の委員會を開くこととなつた

支那五全大會 十二日開會

【南京二十九日發合】南京政府は第五次中全大會を十二月十二日開會に決定せる旨發表した

海軍側論功行賞發表さる

【東京電話】今次事變で上海揚子江方面に於て武勳を立てた第三艦隊その他海上部隊の將兵七千二百六十三名に對する論功行賞は、三十日御裁可を仰ぎ發表されたが主なる者左の如し

旭日重光章 海軍少將 杉坂悌二郎

旭日中綬章 同 大西次郎

反響を喚起した岩田博士の質問

【東京電話】岩田宙造博士が人權蹂躙問題につき具體的事實を指摘して眞向から政府に肉薄し、我國司法權の威信確立のため堂々所信を披瀝し、司法當局の猛省を促したことは各方面の反響を喚起する處あつたが、時間の都合によつて一日にその答辯を延期するに至つた、小原法相が如何なる態度を以て之に臨むかは各方面より異常の興味を以て見られてゐる、而して同事件はなほ豫審終結に至つてゐないので、小原法相も詳細に亘る說明は一切豫審決定後に讓つて單にその事實なしとの一點張りに出づる外ないものと思はれ、同事件が十二月中旬には遲くも豫審終結を見る筈なので問題は引續き通常議會に持越されることゝなつた

依つて政府としては右答辯については特に愼重を期し、小原法相は三十日の院內閣議で一日に行ふべき答辯に關し、岡田首相をはじめ後藤內相等と愼重協議を遂げる處あつた、なほ卅日本會議場に於ける當時の責任者高橋藏相は、岡田首相と共に岩田宙造氏の質問に對し一言一句も聞き洩らすまいと耳を傾け、一方議場では前內閣に於て事件の一切の鍵を握つて居つた小山前法相が南前遞相と是亦武勳な面持ちでその演說に聞き入り、又傍聽席に溜つて大藏次官初め大藏省高官連が閣僚の身を案ずる悲壯な顏が注目を惹いた

公債消化力に不安はない
高橋藏相の言明

【東京電話】明年度總豫算及災害豫算編成に當り、大藏省當局は赤字公債漸減の見地から所謂赤字公債の減額の鐵則を固執してゐたが、從來公債の一般消化力如何は特に各方面の論議を醸してゐるが、三十日の衆議院本會議において堀切善兵衛氏はこの問題について高橋藏相の所信を質す處があつたが、藏相は現在の處公債消化力に何等不安はなく、將來性については日本銀行がマーケットオペレーションについて絕えず測定を行つてゐる旨を答へ左の如く所信を述べた

犬養內閣當時公債發行方法については一切日本銀行引受をなし日本銀行は公債購買希望者の需を目的とするものには賣應じ、思惑を非常に警戒し斯くして公債は著しく非常に健全なものとなつた、政府は必ずしも需給狀況によつて公債消化力を云々する事は出來ないが現在の趨勢で何等心配はない、將來の事については研究してゐる

けふの兩院

【東京電話】一日の貴衆兩院日程左の如し

貴族院 午前十時より本會議を開き岩田宙造博士の質問に對する小原法相の答辯あり、次いで首相鑑理問題に關し石川三郎氏（研究）の高橋藏相に對する質問がある筈

衆議院 午後一時本會議開會、濱田國松、中野正剛、杉山元治郎、安藤正純、中島彌團次、各氏の質問あつて日程に入る

一、風水害地の被害者に對する租稅減免猶豫などに關する法律案（政府提出）

一、土地計畫法改正案（同）

一、凶作地に對する政府所有米穀の臨時交付に關する法律案（同）

一、昭和九年法律第五號中改正法律案（昭和九年一般會計歲出財源に充つるため公債發行に關する件）（同）

穩健インフレ財政に還元

【東京電話】三十日の會議で堀切善兵衛氏（政友）の質問に對し、岡田首相は一般的增稅は當分斷行せざる旨を言明した、從つて高橋藏相も恐らく臨時利得稅だけは已むを得ざるとしても、今後の財政計畫においては從來の如き全く穩健インフレ財政に歸るものと見られるに至つた

罹災地復舊救濟に最善を盡す考へ
國民各自も努力を怠らぬ樣
高橋藏相の演說要旨

【東京電話】今年は不幸にも國內各地に災害相次ぎまして北陸地方の旱害、東北地方の冷害、關西地方に於ける風水害など何れも地方農村に多大の損害を與へたのみならず、關西地方を襲ふた風水害に依り都市農村の被害は頗る激甚を極め、災害は殆んど全國に亘つた觀がありまして

=罹災地方= 民の疲弊困憊は實に見るに忍びざるものがあります、之れに加ふるに國價の下落等に依り窮迫地方の窮狀も亦甚しきものがあるので政府は之れら災害地方の對策に要する諸經費を提案すること致した次第であります、而して之れら災害地方對策のために要する臨時經費の總額は一般會計に於ては二億一千百餘萬圓でありましてその大部分は昭和九年度、同十年度に於て之を支出し災害復舊の長期に亘るものについては同十一年度以降に於ても繼續支出する計畫であります

=更に今回= 提出いたしました昭和九年度追加豫算におきましては七千六十萬圓を計上いたしましたが、更に十年度に於ては六千五百十餘萬圓を、十一年度以降に於ては七千五百四十餘萬圓を支出せんとするものであります、今右臨時、經常總額に於て大要說明いたしましたが內務省所管に於ては災害土木費補助三千七百三十餘萬圓、治水事業費二千五百十餘萬圓、大阪港復興修築費補助一千九十餘萬圓、農村その他應急土木費二千七百七十餘萬圓、鄉賞奬勵費百六十餘萬圓、災害土木助成費その他一千三百九十餘萬圓

=合計一億= 一千六百九十餘萬圓、農林省所管に於ては風水害など一般施設費二千七百餘萬圓、災害地方諸施設費二千百六十餘萬圓、資金地方諸施設費九百六十一萬圓、文部省所管八百卅餘萬圓、文部省所管に於ては風水害罹災市町村立小學校復舊建築費貸付金元利補給八百卅餘萬圓、その他九十餘萬圓、颱風並に早命觀測施設費四百卅餘萬圓合計一千三百五十餘萬圓がその主なるものであります、この外大藏省、陸軍省、海軍省、司法省、商工省及遞信省所管に於て合計九百四十餘萬圓でありますが右は主として風水害復舊費等である（中略）

=次に今回= 提出した昭和九年度追加豫算について說明する、昭和九年度一般會計追加豫算は主として前述の災害對策に關する臨時經費中昭和九年度中に支出を要する分であつて、その金額は內務省所管三千八百九十餘萬圓、農林省所管二千四十餘萬圓、文部省所管二百餘萬圓及大藏省、陸軍省、海軍省、司法省、商工省並に遞信省所管に於て合計五百六十餘萬圓である、而して之が總計は七千六十餘萬圓である（中略）

=災害地方= 等の復舊その他の對策については、以上の如く豫算に計上した國費の支出の外、罹災者に對する租稅の減免並に徵收猶豫の途を開くことゝし、別途法律案を提出することゝしたのみならず、預金部よりも出來得る限り多額の低利資金を供給し、その復舊復興を援助する方針である、即ち罹災各地に於ける小學校その他の公共施設の復舊事業費、罹災者の復舊資金及旱害地方等に於ける農村その他

=應急土木= 事業費等については、國庫の助成に依るの外資金の借入を必要とするものに對しその負擔輕減をはかるため、預金部資金を融通する計畫である

尚地方公共團體、各種組合及罹災者の災害復舊に關する事業等に對しても同樣預金部資金を融通しこれが復舊を援助する計畫であるが、之等融通豫定の金額は總額約二億圓であつて中昭和九年度分は九千六百餘萬圓である

=災害地に= 於ける中小商工業者復舊のため政府に於ても特別の施設を爲す理由あるを認め、これ等地方に於ける中小商工業者に對し金融機關が貸付をなすことに依り損失を受けたる者に對し、道府縣又は市が損失補償を爲したる時は國家は道府縣又は市に對し總額七百萬圓を限度とし損失を補償せんとする制度を設けんとするものでありまして、これに依り銀行などが罹災地の中小商工業者に資金の融通を迅速に圖り、貸付利率も低下せしめ得るものと考へるのであります

以上の如く政府は今回の豫算案に基き國費の支出及預金部資金の融通等に依り、これ等罹災地復舊復興に努力を爲す考へであるが、國民各自もこの際出來得る限り將來に於ける天災の場合に於ても成るべくその損害を少くせしめる用意を怠らず、以て今回の災害が與へた各種經驗を永く善用し禍轉じて福となすの實をあげる必要ありと信ずる

外相の演說と米官邊批評

【ワシントン廿九日電通】三十日の臨時議會に於ける廣田外相の演說は時節柄多大の注意を惹いたがアメリカ官邊ではこれに對し大體左の如き批評を下してゐる

廣田外相の演說は軍縮問題に於けるその政策に對し何等新らしい光を投ぜず、又目下難關に逢着しつゝあるロンドン豫備會商にも新らしい希望を注入してはゐない、外相は不脅威、不可侵の原則確立を主張してゐるが、斯かる原則は既にワシントン條約に依つて確立されてゐる、何故なれば日本が同條約に調印した所以は之に依り他より脅威を受けずと確信したゝめであらう、然るに今に至り不脅威、不可侵の原則を主張するとは其の動機が那邊にあるやを捕捉するに苦しむ、殊に滿洲上海事變に於ては列國は日本の行動を非難したとは言へ、武力抗爭の態度を示さなかつたに鑑みれば日本の主張は不可解千萬である

質問戰第二日
政友は全力傾倒

【東京電話】政友會は質問戰第二日の一日には安藤正純、濱田國松、山千三民の三氏を送り、國松問題に全力を傾倒し徹底的追擊戰を試みる豫定である、而して第一陣の安藤正純氏は

一、在滿機構改革問題に絡む官紀紊亂

一、陸軍パンフレツト問題

一、後藤內相の組閣當時に於ける官紀紊亂

一、桐生市に於ける國禮朝鮮問題

一、大藏省事件の責任者たる高橋藏相を事件審理中に藏相に奏請したる岡田首相の責任、並に藏相の政治道德上の責任

に主力を注ぎ、第二陣の濱田國松氏は

一、大藏省事件に關する檢察當局の人權蹂躙問題

一、三土前鐵相の取調べに當つて檢察當局の不法問題

一、小川平吉氏判決言渡に際し理由書を朗讀せざる當局の不親切

などにつき政府に突込む筈である

貴族院常任正副委員長

【東京電話】貴族院各常任正副委員長は三十日本會議散會後互選の結果それ〴〵左の如く當選した

▲豫算委員長 柳澤保惠伯（研） 同副委員長 大井成元男（公）

▲懲罰委員長 德川家達公（火） 同副委員長 木場貞長（研）

▲請願委員長 酒井忠克伯（研） 同副委員長 東久世秀雄男（公）

▲決算委員長 豐岡信輔公（火） 同副委員長 秋月種英子（研）

▲資格審査委員長 青木信光子（研） 同副委員長 織田萬（和）

吉田翰長秋田議長訪問
日曜も豫算總會開催方を懇請

【東京電話】吉田書記官長は三十日午後六時半院內に秋田議長を訪問、政府提出議案の審議促進方を要望して出來るだけ速かに審議を進めたい、二日は日曜日であるが會期も短時日であるから豫算總會を開かれる樣取計られたいとの旨を懇請した

日英專門家私的會談

【ロンドン三十日發合】山本代表は三十日午前十一時十分イギリス海軍省を訪問、直にチヤトフイールド軍令部長と會見人を交へず私的懇談を行つた

入

◇マルツエフ氏（京城ソ聯總領事）同井足東上十日頃赴任の筈

◇橫山鐐之亮氏（朝鮮日々、國工新聞社京城支局長）腎臟病院に入院中急性肺炎で廿八日午後三時死亡、葬儀は一日午後四時半若草町西本願寺で執行

夕刊後の市況

◇…大阪期米引

大新 九六圓五 二高

鐘新 一三三四丁 不變

日產 一一四四三 不變

新東 一四一四五 四安

實物後場 ▲エタバイ新二〇四五▲第二エタバイ一九四丁▲東京電燈四〇四五▲東京人絹六三四丁▲大同產業四四八▲大同電六二五四八▲日滿製鐵一〇四丁▲日滿アルミ三六四五▲帝國人絹三六四丁▲三菱重工業七〇四五▲旭人絹二六四丁▲新興人絹三三四丁（出來高三九〇）

東西南北

ビールはビールでも醉はぬこと保證附といふ『不醉ビール』がドイツで發明された▲ビールもアルコール飲料である以上醉はぬビールなんて凡そ意味ない話…なんていはぬこと▲必要は發明の母、必要があつたればこそ『不醉ビール』も生れて來たわけなのだ▲ビールならでは夜も明けぬドイツでも運轉に從事中の自動車運轉手其他にはビール飲用絕對御法度とあるので▲此等の人々の希望を充すため『不醉ビール』が生れ出たのだ▲發明者はベルリンの化學者ロハン・マイエル氏で▲さる釀造所と協力して作り出したもの▲原料は普通のビールと寸分違はないが特殊の方法によつて醱酵を防止するのである▲で此のビールに含まれたアルコール分はタツタ〇・三五パーセント▲これではいかな法律でもアルコール飲料とは認め難いので普通のビール飲用を禁止されてゐる職業中の運チヤン其他の人々もこのビールなら大ビラに飲用出來るといふ譯▲序に醉はずに陽氣になるビールでも發明したらどんなものぢや

新年號★噂の噂

…◇新年號は附錄で賑やかだといはれてゐるが、各誌新年號の內幕を覗くと、仲々面白い。…例へば講談俱樂部の附錄『流行歌曲全集』といへば、何んの變哲もないが、これが六百四十頁といふ豪華な版行本、而もその中へ盛り込まれたものが、何んと、流行歌、映畫小唄、端唄、小唄、都々逸、民謠、俚謠、新民謠、浪曲、物賣りの文句までも入れてあるといふのだから、凡そ物凄い。まづ、忘年會や新年會の隱し藝の種はこゝら邊りから隨分仕入れられるだらうといふもの。

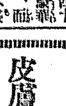

…◇次の『陸海軍將官一覽』は非常時ニッポンを反映したものと見るべきだが、陸海軍將官全部の寫眞と官職、住所、勳等、出身地まで分るグラビヤの大與鑑で、時節柄頗る興味深い。

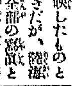

…◇第三附錄の『映畫芝居現代俳優大鑑』は、合計三百二十八人の綺麗どころなズラリと並べて正に一目千兩といふ所。

…◇この三大附錄を、並べたて押し立てゝバナ、屋の文句ではないが『サア六十五錢』といふのだから、四日の發賣が待たれる。

金銀白金高價買入 株式會社京城德力 京城明治町 電話長一五七二 二〇八八 本局三九三九 御來客用四〇三七

敎育圖書出版 株式會社以文堂 京城寬勳洞・振京一〇二七五番

皮膚泌尿花柳病 醫學博士渡邊晋 京城黃金町入口日本生命裏 診察十二時半マデ及ビ夕刻

中・西テント 京城驛前 中西テント

祝發展

慶南統營 金曜會

慶南統營 三連會

慶南統營邑長 山口精 外職員一同

慶南統營稅務署 署長 波岡柳彌 外職員一同

慶南統營西部 朴泰佑釀造場 電話一三二番

統營學校長會

大興電氣會社支店

南浦漁業組合

株式會社統營回漕店

服部商店

社說

少年少女の特殊教育

ファシスタ黨の元祖イタリーのムツソリーニは、やがて祖國イタリーを双肩に擔ふべき少年の教育に力瘤を入れてゐる。これがための機關は現在八歳以上十四歳までの兒童を糾合するバリラと稱する團體であるが、今回更に六歳乃至八歳の兒童を打つて一丸とするバリラ團體を組織することになつた。團員は凡て黑シャツ及び灰色と綠の半ズボンを着用する。團員の數は百五十萬人で殆んど全國の六歳から八歳までの兒童を網羅することになる。この團體は從來の樣にムツソリーニの命令によるものではなくて、イタリー國中の幾多の家庭から自發的に兒童の教育を願ひ出るものが多數に及んだゝめに誕生したもので、政府では國民の斯る協力的申出でに氣をよくしてゐるといふことである。

×

バリラ團體は國民の自發的申出によるものであるとはいへ、元來がファシショが意氣込んで作り上げたものであり、それを今日では自由組織の形におくとはいへ指導はファシショそのものゝなすところであつて、次代を考へるものゝ處置として一見甚だ鮮明なるやり方の如くに見ゆるがこれは考へものである。少年少女にかゝる政治的目的を持つた特種の訓練とか教育とかを試みることは、理論としては甚だ結構なことではあるが、實際問題としてはかゝる教育によつて出來上る青年—人物は理論通りに行かぬといふことは、ロシアにおける革命以後二十餘年の經驗が明證するところである。それがためにロシアでは初等教育の根本方針を變更し、特種教育を廢止するに至つたことは、世界識者の注目したところである。又ソヴエト鬪士養成機關としてのピオニールそのものすらも、その基礎訓練を改めたる事實に徴して明瞭である。

×

然るに今日に及んでイタリーがかゝる特種教育に更に拍車をかけんとするは理解に苦しむところである。この點に於ては少年少女の國民的基礎教育乃至訓練の目的を以て全力を傾注したるドイツのユーゲンドヘルベルゲンに多大の關心を持たざるを得ぬ。純眞なる少年少女の教育は、どこまでも純眞に調諧になすべきである。ユーゲンドヘルベルゲンがドイツの地理を知れ、歴史を知れ、日の光を浴びよ、民謠を唄へ、團體生活に慣れよと強調して、どこまでもドイツ人としての素養を作らんとするのは無理のない賢明なやり方であり、ナチス政府になつてからも、益々これを奬勵しつゝあるは自然的なやり口であるといはねばならぬ。かゝる教育に限らず、すべて少年少女に向つて特種な教育を施すといふことは、從來の習例に徴して結果が面白く行つて居ないことを知らねばならぬ。特種教育、特種訓練が必要である場合には、初等教育を終つて後になすべきものである。今後國民的訓練、國民的教育において特種手段を講じたき場合が、各國とも起つて來ることであらうが、既に大規模にしかも徹底的にこれを試みた國が失敗に陷つてゐる實例を見、また小規模のもので失敗してゐる實例の類々たるに鑑みて、かゝる少年少女の特殊教育乃至訓練は愼むべきことである。

その頃を語る（十）

李完用伯の詩吟
愉快だつた聞香閣の宴

水野錬太郎（下）

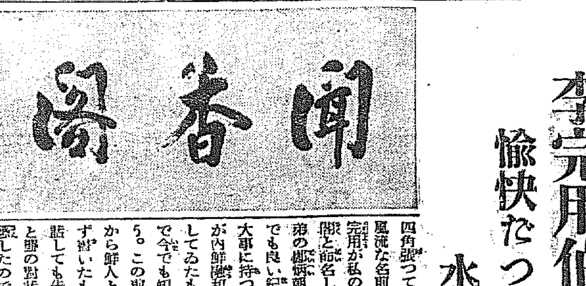

その頃まだどうも内鮮人間の融和が缺けて居た。彼所等で裃をつけて話してゐたんではいつ迄經つても同じだと考へたので私が發企して朝鮮の貴族や學者其他をメンバーとして以文會と云ふ詩會を催した事があつた。李完用氏や朴泳孝氏等を初め澤山の人が集まり内地人も加はつて御互ひに腹を割つて勝手な事を云ひ好きな熱を吹き合ひ酒を汲み打解けて愉快に一夜を過したものだ。或る時などあの眞面目な李完用が日本語で而も極くまづい日本語で『醉ふては枕す美人の膝、醒めては云々』といふ詩を歌つたり内地人側からも李完用の詩を歌ひ返したりして、今迄殆んど云はないやうな事迄盛んに話すやうになりこの會は極めて趣味のある會だから二三回で廢めて了はずうつと繼續して貰ひ度い就いてはいつも通知狀に總督官邸に集合と云ふ文字があるがどうも四角張つて面白くなく、いま少し風流な名前を付け樣と云ふので李完用が私の號香堂にちなんで聞香閣と命名し鄭萬朝が由來書を認め弟の鄭丙朝が書いて呉れたので今でも良い紀念だと思つて表裝して大事に持つてゐる。これは伊藤公が内鮮融和の精神から起され中絶してゐたものを私が再興したもので今でも知つてゐる人があるだらう。この前赴任して二三ヶ月してから鮮人と折角逢つても話も出來ず書いたものも讀めず、こつちが話しても先方へ通ぜず全く啞と盲と聾の對話でこれではいかぬと痛感したので密には内密で一所懸命に鮮語を勉強したものだ、その中に大正親睦會と云ふ集りがあつたので私は何もそうする必要はなかつたのだけれども餘興に思つて今日は一つ朝鮮語で挨拶をしようと下手ながらどうかこうかやつてのけた所が朝鮮人は勿論の事内地人も皆吃驚して居る。然し朝鮮の人達は私が朝鮮服を着たり鮮語で話したりしたので非常に喜んで居つた後からその批評を聞いて見ると立派な朝鮮語だけれども餘り學者式の言葉で一般語ではないと云つて居たそうだが、それはその筈私が就いて學んだのは京城師範の漢文の先生だつたから或はそうであつたらう、今日から見れば懷かしい思出許りだ

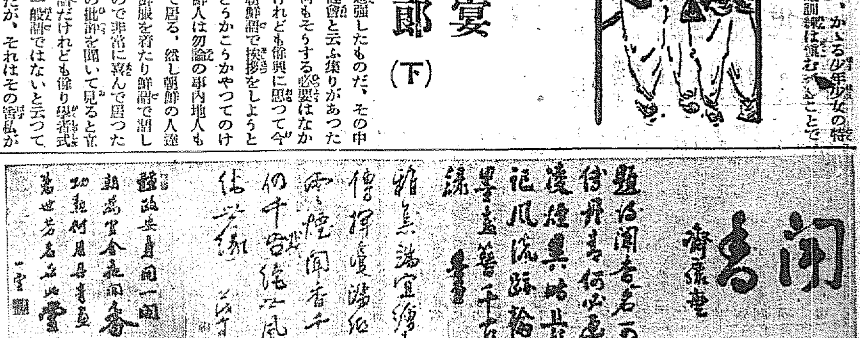

結核の話
虚弱兒童の話
子供から大人に變り目に一番多く結核で死ぬ

醫學博士　長澤米藏

結核と言ふ病氣は、結核菌の傳染によつて起る病氣で、肺なり腸なりに結核といふ一種のおできが來るのは衆知の所で、この中で肺結核は結核の代表となるものでこれに罹るものが一番多い。世間では肺病は第一期第二期第三期と言ふ順序で發展するものと考へてゐるが、今日の醫學ではこれを間違ひとしてゐる

子供の時結核

になるのは、人間がはじめて結核菌に感染した場合で、この場合は肺臟の一部分に小指の先程の多少長みを帶びたおできが出來る。これには殆んど大多數の子供が一度はなるのであつて、それをその儘にほつて置いても、自然療法で大抵はそれなりでなほつてしまふ。百日咳やはしかをやつたあとこの結核に罹るのだが、大抵自然になほるので大した心配はないが、うまくなほらないと、結核のおできが肺臟のあちらこちらに蔓延してその子供を亡くしてしまふ

大人の結核は

二度目の感染である。この時は必ず肺尖を結核菌に犯されるので、なぜ肺尖が定つて犯かされるかと言ふと、肺尖は肺の尖端で空氣の流通も惡く、空氣の交換もよくいつて居ない。で一度そこへ結核菌をひきこむと、流通の惡い場所柄それを外へ追ひ出すことがむつかしいからである。一度肺尖を犯されると、その儘治るものもあるがどん／＼擴つて遂には生命を失ふ迄になるのもある。大人の場合に限つて、結核の經過を一期二期三期などと呼ぶのは醫學的根據のないもので、結核には子供と大人の二つよりないのである

大都會に於る

結核の死亡率は、他の病氣で死ぬものゝ數と比較して、大人は半數子供は三分の一を占めてゐる。これを全國的にみると、千人に對して二百人と言ふ割合になるので、結核で死亡する年齡は、十五歳から十九歳までが最も多くそれから二十歳から二十四歳までが多い。子供から大人になる變り目に一番多く結核に倒れるのである

爰に虚弱兒童

の問題がある。虚弱兒童とは、學校に每日通つてゐるもの丶外の健康兒童と一緒に勉强したり運動したりするには不適當なるものゝことで、この種の兒童は全國の小學生の約三分の一を占めてゐる。虚弱兒童に對する策としては、新鮮な空氣を吸はせる、十分日光にあてる、榮養の高い食物を與へる、林間學校等いろ／＼あるが、要するに虚弱兒童を健康兒童にする主目的は彼等の弱い肉體に結核菌の侵入を防止せんが爲めである。結核で死亡する兒童は言ふ迄もなくこの虚弱兒童なのである

これについて

私は二三の意見を述べてみたい。小學校には宿題と言ふものがあるが、宿題を惡くいふ側では、宿題は兒童を疲勞させるばかりで決して能力を伸張させるものではないといふが、醫者として私は、虚弱兒童が宿題を課せられるものは考へものであると思ふ。西洋のある調査表に依ると、小學一年の時は十五分間、二年から三年は四〇分間、四年から五年は五十分間、六年になると一時間半かゝるといふ宿題を生徒にあてがつてゐる。大體日本でもこの調子で宿題は出されて居るらしいが、虚弱兒童は一日學校の教室で勉強したゞけで心身共に相當疲勞する。それを家庭に歸つても、宿題に責められたのでは彼等の精力はすりへらされてしまふばかりである。又暑い夏の休みに澤山の宿題を背負される事は、折角虚弱兒童が健康を回復する機會を滅茶苦茶にしてしまふ。いづれにせよ、虚弱兒童を考へれば宿題は廢止すべきだと思ふ

次に今日は

スポーツ全盛の時代だが、現在のスポーツは果して體育の目的に十分あつてゐるかどうか、體育とは體を丈夫にし、人格を向上させるのを目的としてゐる。從つて體育即運動とはならないのであるが、一般は體育と運動を一緒にしてしまつてゐる向も多く、運動萬能主義で虚弱兒童に對したらこれ又危險な結果になる。虚弱兒童の體力を無視した運動の強制はいかなるスポーツ時代でも決して許さるべきではない

無理な勉強

無理な運動、共に虚弱兒童を害するものである。彼等をして益々結核菌に對する抵抗力を奪ふもので虚弱兒童に對しては、學校當局もその家族も十分氣をつけて、彼等の體格の向上を期したい

大頭必らずしも悧巧とは限らぬ

大きな頭必ずしも秀才に限らずとは既に屢々言はれる所だが此の事實は再び最近モスコーに開館された『腦髓博物館』によつても證明された。この博物館にはソヴエート腦髓研究所に保藏されてゐる有名な男女偉人の腦髓の精確な模型が陳列されてありその中にはかのレーニンを始めとして有名なソヴエート詩人マヤコフスキー、ドイツの女鬪士クララ・ツエトキン女史、前ゲ・ペ・ウ長官メンヂンスキー、有名なロシア史を書いたポクロフスキー等の腦みそが含まれてゐる。これ等の人物の頭腦について腦髓研究所が研究した結果は腦髓の大きさと智能との間には何等の關係も存在しないといふのである。例へばレーニンの腦髓の如きはニグロ族の或るものの腦髓よりも遙に小さいに拘らずあれだけの卓越した頭腦を有つてゐた。同研究所では目下更に腦髓の構造と智能の關係について研究を進めてゐる。

スマッツ將軍
獨裁者連を痛罵

五百年の歷史を有するセーント・アンドルー大學では三年前大學總長として南阿聯邦前首相ジャン・スマッツ將軍を推薦したが、將軍は公私多忙のため就任出來ず任期滿了も近づいた最近に至り初めて來任した。將軍は人も知る如く南阿戰爭及び世界戰爭の英雄であり又前首相の經歷を有する大政治家である外大學總長として恥かしからぬ科學者でもあるので有名である。將軍の總長就任式の演說に於てムッソリーニ、ヒトラー以下簇出する歐洲の獨裁者達を痛烈に批判し第二大戰を否定して大いに世の注目を注いた。その要點に曰く『世界文明にとつての最大危險は自由主義政府の凋落と獨裁政治の勃興である。彼等の稱する所によれば世界は今や第二大戰危機に瀕すと爲すも余は之を否定するものである。見渡す所黒シャツ褐シャツの制服に於て愚にもつかぬ訓練を爲し傲然と橫行闊歩する事が大流行を極めてゐるが之を除いては何處にも眞の戰爭氣分を見出し得ないのである

第三帝國案内書
出るには出たが—さて
ナチス著名人名錄が謎
血の六・三〇事件で殺された人々の名が不可解のブランク

六月三十日血腥いナチス清黨事件が起つてからもう四ヶ月、事件のショックが大きかつたゞけにベルリン市民は未だにあの事件を昨日のことの樣に記憶してゐる。そして寄るとさわると問題になるのが事件の犧牲者の數だ。ヒトラー總統は事件直後の國會で處刑者の數を約七十と發表したが之は極めて内輪の數、一般には三百乃至七百があの血のあらしの中に血祭に上げられたと見てゐる。現に最近ドイツ各都市當局が公認した數字ではベルリン七〇、ミユンヘン一〇〇スツットガルト六其他計二百十八名がやられたことになつてゐる。此の他極刑の厄は免れたが例のナチス強制收容所にブチ込まれた數が政府の公表では一、二四五これも大分内輪に見積られてゐることは明かだ

所で面白いのは最近政府から發賣された『第三帝國案内書』だ、該書は既に六月十五日ナチス黨部の檢閲を經て出版されるばかりになつてゐたのだが清黨事件の勃發から幾多の修正を加へる必要に迫られ延び／＼になつて最近發賣されたもの、修正の必要とは即ち清黨事件で處刑されたため此の案内書の『ナチス著名人名錄』に手のつけ樣もないブランクが生れるに至つたことだ。然し出版者は時間と經費の關係から全部の改版を行はず一部頁の修正を施したのみで發賣した爲出來上つたものは圖らずも暗默の内にあの血腥い事件を語る記錄の樣なものになつて了つた。初版に收錄される筈だつた、ナチス陣容の錚々たる首領株七百名の内五十七名が抹殺されて了つた

その後へは全くの埋め草としか思はれないナチス陣營の名もなき木端武者の評傳が木に竹をついだ樣に載せられてゐる。それでゐてまだ各頁到る處に歯のぬけた樣にブランクが殘されてゐる始末、而もこの抹殺された曾てのナチス革命の功勞者五十七名の中ヒトラーの公認した七十名のリストの中にあるものは二十五名にしか過ぎない

危い鐵砲掃除

まだお腹の中にある赤ちゃんが小銃の彈丸で負傷したといふ珍しい事件がスヰスの或る村で起つた、土地の小地主である子供の父親はある日小銃の手入れをやつてゐる際當年五歳になる女兒が父親の肘をつついたので小銃は轟然發砲し彈丸は同じ部屋に坐つてゐた母親の腹部に命中した、彼女は直ちに病院にかつぎ込まれたが何しろ二三日中にはバンクするといふ姙娠だつたので醫師達は評議一決、時を移さず手術にとりかゝることとなつた。かくして胎兒が生れ出た時彈丸はその小さな腕を貫通してゐることが判つたがしかし醫師の機敏なる手當のおかげで幸ひ生命をとりとめ母子ともに健全なる經過を得た

海になる村
スペインの南方地中海岸の漁村ラ・モラ

スペインの南方、地中海に挾んでモロッコに面する海岸にラ・モラといふ漁村があるがこの村は最近次第々々に地中海の波の中へ沈澱し始めて村人に一大脅威を與へてゐる。從來漁船を引き揚げてゐた海岸の砂濱は既に完全に海中に沒し來りもはや殘りの全村も危殆に瀕してゐる有樣で先頃の暴風雨の結果村の主要道路も全く沈沒し爲めに東方のアルメリア市に通ずる交通は杜絕して了つてゐる。村の漁師達は漁船を引き揚げる場所を奪はれて破滅に瀕して居り悲鳴をあげて目下當局に何とか救濟法を講じて貰ふよう請願中である

纖維工業上より觀たる蠶絲業の將來（十八）

朝鮮蠶絲會理事　農學博士　梅谷與七郎

結び

抑々伊、佛の蠶絲業の沒落は吾々に何を示して居りますか、英國のランカシアの紡績の凋落は吾等に何を敎へましたか、是一つに勞銀の低きに甘んじ孜々措ゆまざる國民と、研究の結晶に依る技術の向上に打ち克ち得たる國家に勝利の榮冠が移つた結果に外なりません。ランカシアの紡績の凋落の原因は制限條件を具備した日本紡績の世界的躍進となつて現はれました、益々輝しい發展を續け、其製品は世界の隅々に延びて居りますことは國家的に痛快事でありませうが翻つて伊、佛の蠶絲業を葬つた我蠶絲業の現狀如何を見ますと今日のランカシアの凋落を對岸の火災視出來ない狀態でないかと思ひます。又世界に覇を唱へんとして大躍進をして居ります我が紡績も其榮冠を永く保持し得ませうか、吾等の背後には其勞銀の遙かに低廉なる印度や支那が將來の飛躍に期待をかけて居ることに絕對の注意を拂はねばなりません

我が蠶絲業も世界に覇をなして參りましたが今や來るべき運命に遭遇して伊、佛の跡を追ふ榮枯盛衰を文字通りに味はねばならないのではないでせうか。統一のない噴火山上の支那は蠶絲業國として恐き將來は問題にならないにしても、吾等を脅威すべき武器が多數に隱されて居ることに意を注ぐべきだと思ひます。挾くも支那と我が鮮、事情を同じくする朝鮮が支那に代つて日本の蠶絲業の凋落を喰ひ止めさすべき責務が吾等にあるのではないかと思ひます。此の意味に於て内鮮一體となつて斯業の更生策に努力せねばならないと思ひます。今日の内地の行詰を挽回して既に朝鮮では蠶種製造に於て、製糸經營に於て夫々皆官民一致の統制がとられてあります故、此統制に一部の弛緩はありましても貫けて行かねばなりませんと思ひます。之がイザと言ふ場合に大なる力となつて現はれることを確信して疑ひません。果して內地の蠶絲業統制は朝鮮を手本として講究され實行されて來たことは注目すべきことでありますが、時期既に遲く手の付けられない仕事もあることは、此際から開放されて居る朝鮮の業者としては慢ばならぬこと丶思ひます。前に述べました通り人爲的に生糸や繭の生産制限などは少しも效果的でありません、故に無理な人爲的方策を取らずある程度自然の成行さに委かせ其流れを見つめる必要があります

思ふに繭價を高くさせるが爲めに人爲的に一時に働きかけることは蠶業家の自力更生を傷ける基をなしますし、經濟の人爲的吊上げ策は製糸家の經營合理化の自力策動を抑止させます內をなします要するにある程度の放任は內地に於て繭生産費一圓五〇錢でも可能なりとの叫びとなり、生糸生産費では八〇圓でも可能なりとの主張ともなり、眞の自力更生の效果が現はれて來るのだと信じます。飽くまで今迄の樣に自ら墓穴を掘る他力本願を排擊さしたいものであります。朝鮮の蠶絲業の將來の發揚は決して內地の蠶絲業を威脅するものでなくて國家的見地に立ち本邦の蠶絲業を更生さす第二の役割となる運命に置かれてあることを自覺されて非常意味に於て朝鮮を理解して戴きたいと思ひます。以上は決して我田引水の獨斷ではありません、今迄の一般産業の流れを凝視されて公平に御批判あらん事を切に御願ひ致します次第であります（終）

救はれた浮浪兒
滿洲國視察米國記者團の一人が少年乞食を引取るといふ床しい話

新興滿洲國視察のため慌はしく訪れた米國記者團中メレット團長以下十二名は去る十月十日南部線で來哈、二日間の滯在をジャーナリストらしい鋭利な觀察と打診に終始し十三日朝離哈したがその前夜十二日の夜のこと——ニューヨークのハースト・ニュース經濟部ジエームス・ウイリアムス氏は觀察と歡迎のプログラムに追はれた二日間の滯在の後に漸く見出した僅かの時間を國際都市の散策に當てようと宿舍モデルン・ホテルの廻轉門を押してキタイスカヤ街に出た。その時ウイリアムス氏の眼にホテルの玄關側にしよんぼりと立つてゐる薄汚いロシア人少年の姿が映つた。何んとなく心ひかされたウイリアムス氏が言葉をかけると、英語を解した少年乞食は問はれるまゝに身の上を語つた。それによると名前はコーリヤといつて年は十歳、父親はなく母と二人の兄と四人でハルビンのイーストエンドなる十八ロフカに住んでゐる。十六と十三になる二人の兄は乘合自動車の助手として働いて辛うじて暮を立てゝゐる。物乞ひする少年にしては非常に利發そうで然かも何處となく上品そうな面影もあり興味を覺えたウイリアムス氏が猶も色々問ひ質すと亡くなつた父親といふのは帝政時代相當な生活をしてゐたが革命と共にハルビンに逃れ來り不遇のうちに妻子を殘して死亡した。そのうち貯へは無くなるし母親には生活費を得る能力はなく子供達にも一人前の働能力なく遂に困窮のどん底に落ち入つたものであることが少年の片言の英語で判明した。勿論これはハルビンに住む大部分の白系ロシア人の擔つてゐる悲慘な運命の一標本に過ぎないが、最初眼にした瞬間から何となくこの少年に心ひかれたウイリアムス氏は『何うだアメリカに行つて勉強したい氣持はないか？』と親切に訊ね瞳を輝かせながらうなづく少年の手に幾許かの銀貨を握らしてその場を立ち去つた。所が數日前十八ロフカの貧民窟カトラクトワヤ街一〇號のコーリヤの母親の許に英語で認められた一通の手紙が配達された。それは目下歸國の途にあるウイリアムス氏からであつた

『コーリヤ君を是非とも一人の人間に仕立てゝあげたいと思ふ。別れるのは悲しいだらうが前途ある子供のためだ。アメリカの自分の許に寄越す決心は出來ないものですか。歸國の上直ちに旅費を送るから何んとか方法を考へてコーリヤ君をアメリカに寄越すやうに』

立派な英語で認められた未知の紳士の情深い申出に母親はじめコーリヤ君一家は感激の涙に包まれた。このまゝ過せば街頭の浮浪兒として陰慘な生涯しか與へられないコーリヤに輝かしい將來が約束されたことを隣近所の人も我が事の樣に喜んでゐるといふことである

肝油はハリバの時代

ヴィタミンAの新資源

保健劑として肝油の效果は既に周知の事です……これまで肝油は鱈から採つたものですが、北洋深海に棲む聖魚の肝臟には鱈より百倍以上もヴィタミンを含んで居ることが分り、これより抽出されたものが聖魚肝油ハリバで『肝油は服みにくい』と云ふ多年の傳統を見事に打破、ハリバ時代を現出しました

微量で效く聖魚肝油

ハリバは天然の聖魚肝油を獨特の方法によつて油塊とし、これに糖衣を施して腥臭を封じ小豆粒ほどの大きさにしたもので、その一粒は實に鱈の肝油四瓦と同力價を有して居りますから服用量がこれまでの何十分の一の少量で足り、如何に神經質な小兒でも胃腸の弱い患者でもラクに服めます。

食後に一二粒でよい

肝油は一回の服用量が大きいのみでなく用量を誤るに面倒ですが、ハリバはビーンズ菓子に似た甘い小粒で、毎粒二千單位のヴィタミンAと五百單位のDとを均等に含有し、瓶は小さくて清潔、家庭は勿論學校へもオフィスへも隨時に携行して簡單に且つ愉快に服用が出來、價格もヴィタミンAD劑としては甚だ低廉であります。

一日量（幼兒……一粒　小兒……二粒　大人……三—四粒）

昔はこんなにして肝油を服用させたものです

百粒（小兒三ヶ月大人一ヶ月分）……二圓五十錢　五百粒……十圓五十錢　藥店にあり

實物見本つき說明書は東京市日本橋區本町田邊元三郎商店より進呈す。

東京・大阪　田邊商店

HV 110

主として咸鏡南北道・江原道
及京元線に沿ふ京畿道の一部

流石・緬羊道咸南
生きものを飼ふなら羊に限る
金子技師の大氣焰

【咸興】咸南本年度の羊毛產額は新毳勸品種のコリデール種で一頭四圓四十錢と歸納された、そこで一頭八十圓もかけた緬羊からタツタ四圓四十錢ぢや利廻りどころか飼料代もあるまいと茶化してかゝつたら緬羊技師の金子君カン〳〵に怒り出した 內地の緬羊轉向は種羊供給を主目的としてゐるが每年一頭の生產で牡牝隔年に生れるとしても牝は種羊に賣ればどう安く見積つても廿圓は大丈夫だ、牡は牡で去勢して肉用に仕立てる、種羊も今後廿年は生產過剩の要はあるまい、毛を採りながら此の收入だ、それに養豚の肥料價値が素晴らしい と五箇年飼育の收入調べを一席、ところであの肥料價値だ 一頭の緬羊から年に二百貫の肥料が得られる、總額的に見て牛肥の肥効率は堂谷の廿六%だが羊肥はその倍に近い四十八%だ 豚など豚の五倍も効果があるんだし發酵溫度は家畜肥料の中で一番高い……これを考へなくちや緬羊は論ぜられぬぞ 物言へば唇寒し、雉も鳴かずば撃たれまい、飾り六ケ敷くならぬ內に左樣なら……

羊毛一頭の年產額 四圓四十錢

【咸興】咸南道內現在の本年度緬羊は咸州、北靑、豐山、三水、甲山の五指定郡で雜種を除いてもコリデール種一〇二頭▲メリノ一種四二頭▲メリノ一雜種一八頭▲合計二六二頭ありその產毛量は各品種を通じて最多五キロ二五〇▲最少〇キロ四一▲平均二キロ五二七▲總額六六一キロ八五四に達する見込みであり新毳勸品種のコルデール種一〇二頭について見れば最多五キロ二五〇▲最少一キロ九八七▲平均三キロ三九八▲總量三四六キロ六三六となつてゐる。コルデール種の洗上げ三等品一キロの時價二圓六十錢で換算すれば一頭四圓四十錢の羊毛收入となる勘定である

老松嶺の隧道開通

【淸津】咸鏡線工事の難工事とされてゐた老松嶺のトンネルは漸く開通し、來る五日までには咸北まで運轉出來る見込みであるが、その結果同地方の特產物は續々北鮮に南下するものと見られてゐる

興南上水道
擴張用地買收難から
三千坪は强制收用

【咸興】新工場計畫に伴ふ工場誘致を期すると共にこれに附隨する興南邑の人口激增に對處すべく目下起工中の興南邑上水道擴張工事用地は時價の二倍見當で買收したため概ね圓滿に買收協議成立したが咸州郡雲南面龍興里支會損外數名は不法な價格を主張して買收に應ぜぬので遂に廿四日附土地收用認定を出願するに至つた 咸南道當局では土地の買收、買收協議のいきさつ、興南邑との給水契約等徹底的調査をなした上適法の處置をとる筈であるが收用面積は三千坪たらずの狹いものである

亞麻豐山工場
長白縣奥地
進出栽培

【咸興】帝國製麻豐山工場では今年對岸長白縣に亞麻を試作したが結果は豫想外の好成績で長白縣から奥地に亘る高地帶は地味肥沃で亞麻の栽培に最適地なることが判明したので咸南道內豐山、三水、甲山三郡の普及計畫と對應して同方面にも進出するらしい

受驗地獄の救濟
準備地獄の弊害一掃
初等學校長の所見表に重きを置く
平南の改善四項來春實施

【平壤】年々競爭を激化してゐる中等學校の入學試驗は兒童をして肉體的にも精神的にも甚だしい苦痛を與へてゐるのでこれを緩和するため本府學務局の通牒により平南では明年三月の中等學校入學試驗を前にして初等學校の受驗準備敎育緩和につき種々研究を重ねてゐたが中等學校長及初等學校長から意見を徵した上左の通り實行することになつた

一、所見表と入學願書は別紙として中等學校長に親展書で各初等學校長より提出すること
二、所見表は擔任訓導の意見を徵し校長が作成に當ること
三、學校成績一覽表を道の學務課及志願學校長に提出すると
四、府郡、邑、面長の資産證明書に當該學校長の意見書を添へて志願學校に提出すること

右四項目の實施により試驗の準備敎育を大いに緩和し、試驗勉強の弊を可及的に除去することになり廿七日それ〴〵各學校に示達した

文川に自家發電を計畫

【咸興】文川郡川內里の小野田セメント工場は十二月一日から朝鮮小野田セメント株式會社支店となり內地セメント業者の生產制限の拘束を脫し新興滿洲國から殺到する注文に應ずることに決定、本年二月起工に係る擴張工事も順調に進捗し十二月中旬から新工場の操業開始を見る豫定であるこれと關聯して朝鮮無煙炭株式會社文川鑛業所も從來四百人の從業員を一千名に增員して大々的採掘を開始したので是等の從業員宿舍並に鑛業所用として五キロの自家發電を計畫し廿八日咸南保安課に許可願を提出した

咸興藥令市 けふ蓋明け

【咸興】かねて計畫中の咸南漢藥商組合主催、第一回咸興藥令市はいよ〳〵十二月一日午前十一時から咸興府黃金町一丁目の藥令市場

で發會式を擧行する、雨天の際は東明館

迷信二つ
亡靈魔除け 癲癇の妙藥

【平壤】孟山郡鶴田面其里方官星は自宅の牧場手に牛糞をぬりつけてゐるので近所の人々が不思議に思ひその理由を質したところ同人の隣家安世賢方で去る十九日家族三名が窒息死したがその靈を慰めるものがないので靈が迷つて附近を徘徊してゐるので之を牛糞で追つ拂つてゐる迷信と判り物笑ひになつてゐるが、又同郡羽泉面召倉里金炳淑妻尹蓮喜(二七)はてんかん病で惱み永い間治療したが全快せず里人から聞いた縊死者の繩か紐を燒いてその灰を服用すれば直ちに全快するといふ迷信から八方さがしてゐるのを孟山署で聞き込み呼び出して懇々說諭したと

寒波に乘つて明太の豐漁
乾凍が非常に好成績で その上漁價が奔騰

【元山】二十七日雪に明粧された後襲つて來た寒波は二十八日も衰へず二十九日朝は氷點下九度といふ本年の最低レコードを示し愈々本格的の冬がやつて來たがこの寒波は最近豐漁を續けてゐる明太乾凍に非常な結果を齎し海の幸は意外な處で殃臨し同業者はホク〳〵であるで非常な漁獲を見、一日平均三萬斗の水揚げで津浦附近の海岸は鱈の山を築いてゐる

江原沿岸に鰛群回遊

【江陵】江原道沿岸は鰛群の回遊

希賢面中江線道路
二千八百圓で局部改修着手

【咸興】洪原邑から希賢面を經て新興郡下元川、上元川、東上の各面を貫通し長津郡東下面で長津山線拓殖道路に合する鐘外道路中江線は關係地方民多年の要望により本年度三千圓の補助を豫定せられてゐたが愈々去る廿五日から洪原郡希賢面內の局部改修起工、その工事費總額二千八百圓で延長三千六百四十米を關係部落九箇里民の賦役工事として年內には竣工せしむる豫定である

待望の碎氷船建造
案外順調に片附く
その他の交渉もそれ〴〵成功して
上機嫌の朝倉鎭南浦府尹

【鎭南浦】碎氷船寄附問題其他を携へ十二日以來內地旅行中であつた朝倉府尹は一行より一足早く廿六日夜行で歸任し廿八日登廳して左の土產話を試みた 結氷期間中出入船舶の保險料增の事は昨年と同樣の料率で習行する內諾を得たので先づ第一の成功であつた、碎氷船建造費の寄附問題に就ては鮮航會本部の方は權實しなかつたがこれもたゞ金額の問題だけで寄附は大體間違がない、朝鮮米穀協會の代表者として東京米穀商と鮮航會の納料解決に奔走してゐる、齋藤、荒井兩巨頭が廿六日東京から下阪し待機中の河村、大浦兩氏と共に最後の交渉に入る事になつてゐるから今明日中には快報があるものと待つてゐる、二十三日に河村、大浦兩氏と共に姫路に西崎鶴太郎氏を見舞ひ公會堂問題もよく託しておいたからその內返事があると思ふ碎氷船の造船費は廿四日岡山縣宇野の三井玉島造船部に河村、大浦兩氏同道交渉したが中村鴻七郎氏の盡力もあり鐵材等暴騰してゐるが今夏の豫定通り總督府の示達價格の範圍內で引受ける內諾を得た、驛前鹽田の埋立及築港市街敷地と府有地との交換問題は大倉組に對しよく說明して置いたから近く解決することゝ思ふ

羅津邑會

【羅津】廿七日午前十一時から臨時邑會を邑事務所會議室で開き、窮地使用規定改正、都市計畫事務費豫算更正、火葬場道路新設、臨時整理追加豫算等を附議した結果火葬場道路は千五百圓で新設する事に決定、早急に着工する事になつた臨時整理追加豫算の件は一時一萬八千五百圓の借款を爲し事業の進捗を計る事に決定、午後三時散會した

朝鮮耶蘇教創立記念式
咸興で開く

【咸興】朝鮮耶蘇敎長老會咸南老會では十二月一日午後二時から咸興府荏吉町中央敎會で朝鮮耶蘇敎創立五十周年紀念祝賀式を同三時半から同敎會功勞者表彰式を行ふ

羅南の寒さ
零下十三度

【羅南】當地方は二十七日以來急激に低下し朱乙溫泉では廿七日午後四時頃降雪、全地を眞白にしたが、二十八日早朝は寒冷加はり羅南では零下十三度を示した

羅津町總代會

【羅津】二十八日午後一時から臨時町總代會を邑事務所會議室で開催
▲都市計畫設施祝賀會
▲都市計畫實施による地主借地人間の圓滑方法
▲借地料値下げ
を協議、祝賀會は祝賀會既成會と協議の上決定する事になり地主借家人間の圓滑を計る件は機關を作り最善の方法を講ずる事に決定四時半散會した

借金を棒引

【咸興】借金棒引美談＝定平郡府內面興城里九六金永月氏(三三)は農業の傍昭和六年以來、定平邑內で米穀商を經營してゐるが最近農村經濟の極度に窮迫せるに今夏の霖雨に依る凶作で窮乏更に甚しいのを憐み大正十一年頃から數十回に亘つて貧困者から泣きつかれて貸付けた債務者六十余名を去る十一月六日自宅に呼び集め一切の債務を放棄する旨を告げ總額九千餘圓の借用證書を返還した上に酒肴を饗應して引取らせた、この美擧には債務者及び一般の感激一方ならず同地朴春興外數名が中心となり永世不忘の頌德碑を建設すべく基金募集中である

二百八十頭の契牛品評會
內金剛金融組合で
第一回褒賞授與式

【內金剛】內金剛金融組合では契牛を獎勵してゐるが牛契八二所、契員六一一人、同牛頭數二八七頭、同上融資賃牛頭數二三一頭、同上融資額五、七七五圓となつたので去る二十五日午前十時半から長陽面事務所で第一回畜牛品評會の褒賞授與式を擧行、事業報告(李理事)審査報告(松田郡畜產技手)部落代表者及び個人賞狀授與、指導員表彰授與、來賓祝辭(鮮郡守)等あつて同十一時四十分閉式、引續き午後一時から講堂內で審査を張り同二時三十分散會した、入選部落及び入選者は左の如し

出品點數二七八點、入選點數三七點

入選部落 一等上小坤里(一組)二等上小坤里(六組)三等上縣里(三組)新豐里(一組)四等龜伊武只里(七組)上新豐里(一組)

一等甲洛錫(泥谷)李元逵(龜伊武只里)▲二等黃河源(龜伊武只里)金彭來(上小坤)金谷九(柳洞)金永文(上小坤里)▲三等朴承九(三德洞)金蓮熙(新豐)金守岩(上小坤)李永燮(上小坤)金樂善(上縣)金錫坤(長時)▲四等徐學錫(長時)外六人▲五等徐…

保險牛授與式

【原州】原州郡所草面斗濁洞附君二ケ洞は今回本府簡易保險事業奬勵のため去る二十六日午後二時より原州郵便所長鍋直氏、京城遞信分掌局保險課朴書記出張保險牛一頭の授與式を行つた

農林省の傳統方針
鮮農は有難い
特に今年の朝鮮米は萬々歲
朝倉さんの米穀觀

【鎭南浦】內地出張から歸つた朝倉府尹は本年度產米に關し獨自の見解を發表したが苦肉も近く發表の運びであり以下興味深いその談片

今度の出張の仕事外のことであるが內地の米界の狀況は最近も松井倉米社長の談として東北九州を除いては相當豐作の模樣に書いてあつたがこれは大間違で中國、關東、近畿何れの地方も或る小部分を除いては耕作面積狹び關係もあるが小作人の如き例年なら出來秋に五俵や十俵の賣米があつたが今年は飯米總きな位なもので憔悴たるものである內地米の市場出廻は約三千二百萬石內外であるが今年は二千萬石位でないかとも豫想されてゐる、しかもこの市場出廻米が非常に質が惡いから玄人筋の市米として貯藏するには不適當なものが多い、從つて定期米として待望されるものは朝鮮米の內地移出一千萬石にかゝつてゐる米穀統制委員會の最後の解決策はどう決定するか解らないが一面は大いに强制材料に充てゝゐる、これが今秋來私の蒐集した材料に依る判斷と大差がないから大いに確信を得た。しかしためには高米價政策なるものが內地の小農階級にも利益が多少反する樣にもなつてゐるから政黨並に當局農會等の系統農會側の傳統的の高米價方策も多少變化がないかとも考へられる。何れにしても高米價政策は朝鮮にとつては今年の出來秋で、水害地の南鮮の一部を除いては農民階級を通じて豐かな秋である。朝鮮の一部では鮮の利害を加へいろ〳〵論じてゐる人もあるが私はこの農林省の傳統的高米價政策に朝鮮の傳統的優遇は內地の細農には餘り利益がなくて却て朝鮮全體の農民に利益を與へ購買力を增進するものであると考へる。何れにしてもこの出來秋は朝鮮にとつては萬歲である。しかし米穀政策の根本に就ては此頃の朝鮮の先覺者の考へてゐることは多少異なる意見をもつてゐる

本調子の酷寒——鴨綠江凍る

【安東縣】廿七日から急テンポで襲つた酷寒は廿八日正午その頂點に達し零下十一度二分てふのレコードをつくり鴨綠江は一夜にして僅かに一筋の水路のみ殘して海水が張りつめ筏も張りつき早朝來人夫をかり出して氷結の筏を陸揚げするやら假仕立ての碎氷船が飛び出すやらの江上異變起り又近海航路の各汽船はまづ大連汽船の廿七日三道浪頭出航、政記公司の廿五日天津行怡隆洋行の廿六日青島行、太沽洋行の廿四日上海行を最後として全く休航し冬籠りに入つた(寫眞は凍つた鴨綠江)

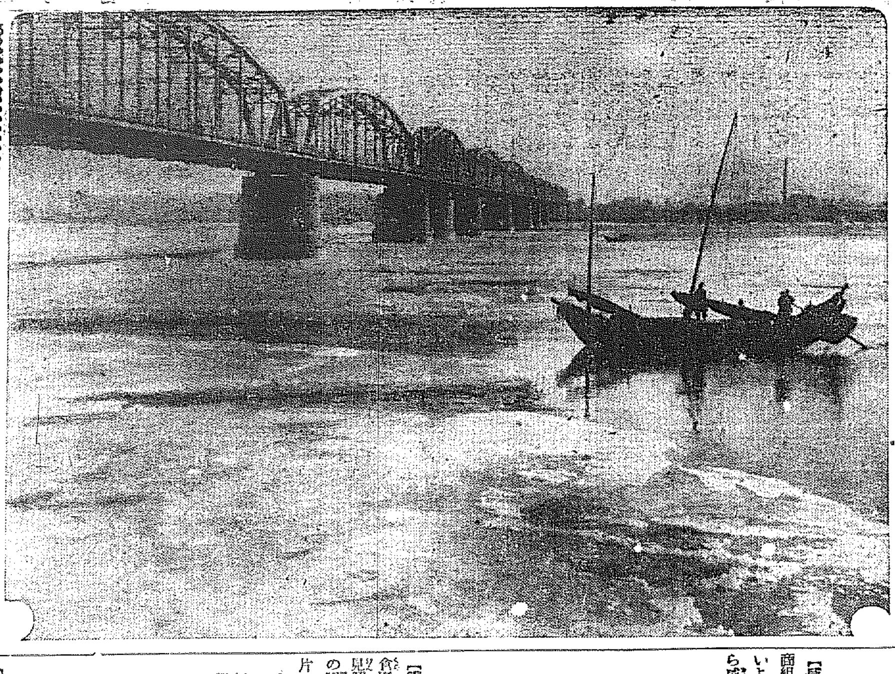

丸元穀協定期總會
十組の代表廿八日元山で評議
盛澤山の議案を可決

【元山】咸南北道及び江原道(東海岸)の十八穀組を以つて組織する丸元穀物協會第三回定期總會は廿八日午後一時半から元山穀物檢査支所樓上で開會、咸南道廳から中村技師、咸北道廳から石垣技師元山穀檢支所から渡邊所長、長田監督課長以下職員並に稻生咸興外管內各出張所長等臨席、長細土木出張所長、西田道會議員、木村朝郵その他運輸關係者及び新聞記者等列席、三隅協會長議長席に着き十八組の內十組(約三十名)出席により會議成立の旨宣し孫理事の事業報告の後西田氏の祝辭あり、廣瀨兩氏を議事錄署名人に指名して議事に入る

▲林(咸興)今日迄の協會事業に照らせば本協會の統制上に頗ぶる遺憾の點があり從つてその活動も充分とは云はれぬよつて今後結束を固うして充分本協會の機能を發揮されんことを希望すとて事業報告の諸點を指摘して注意を喚起する點あり之に對し三隅議長遺憾の意を表し昭和九年度決算の承認を求め異議なく可決、ついで昭和九年度豫算案を上程、理事者の說明に對し林氏(咸興)より豫算編成の精神上收支のバランスを主とせず本協會の如きは流用性を多分に持つ餘裕充分な編成方を考慮され度しと希望し議長より豫算實行に當り充分注意すると答へて千年度歲計七千七百四十九圓二十六錢を異議なく承認可決、ついで、詮衡委員五名を擧げて評議員及び總合會所事一名(轉員)の改選を行ひ下記の如く決定し各地提出議案の審議に入る

◇本年度大豆檢查標準査定に就て要望の件(北靑案)提出理由として

▲尹貞氏(北靑)本年の大豆作は不作の上に三割弱の虫食ありこれが手選も困難であり檢査低減も至難である、而して目下北靑には十四萬叺以上の滯貨がありこれに何等かの便法を講ずるにあらざれば農民業者共に甚だしく疲弊困憊し且つ丸元大豆の聲價にも關する重大な問題につき本年一ヶ年のみ一割丈けの虫喰混入を認めて貰ふやう協會として本府の査定會に臨まれんことを希望すと述べ洪原より同一意見あり

▲渡邊元山支所長 檢查標準引下げは丸元大豆の聲價に疑惑を生じ檢查統一が疑はれるに至るかくて取引者に與へたる不安は來年度に影響すること甚大なるを思へば將來の策としても檢查低下は執らざるところにしてこれに對し當局でも相當考慮を拂ひ一合中の虫食を二十五粒から三十粒に認めるか或は不合格品を本年に限り特令により移出許可方を本府に上申するか何れにしても難關打開に努力したいと考へてゐる以上は只參考點であり各位も充分諒解の上善處されたいと挨拶し

△林氏(咸興)より本年の事實に鑑み關係當局が大豆檢查の當局の充分な指導を希望しその他

△北靑提出の新昌內地間移出穀類の運賃低減要望の件につき尹氏より浦項城津と同一率にされたしと地形上惠まれぬ新昌港の現狀を說き種子拔ひ定纜して穀物に與ふ西湖津と同率にされたしとの希望ありこれに對し森朝郵不開港と開港地との命令航路に關し說明するところあり

△定平提出の穀物檢査出張所設置要求、城津提出の大豆石拔機に虫喰ひ豆を農家に於て選別徹底建議(要望に決定)酒浦提出の咸北管內各郡農會經營の共同精選場を廢止し穀物商組合の經營をなすこと(檢査當局よりの說明にて農會の機能を認め)同朝郵船の大阪線配船增加及穀物出廻時季に限り沿岸寄港貨物取扱日本行臨航方の兩建議案として殘し提出案全部の審議を終つて輸移出品協會貿收の件內地貸傳費使途の件等を協議の上午後五時二十分閉會した、評議員及び役員左の如し

會長三隅辰一(重)副會長金秉俊(同)金基坤(新)常務理事金錫炫(新)大田省一(新常任)顧問合會幹事城津(留)評議員▲元山三隅辰一、金秉俊韓沐興、弘津岸平、小牧四郎助承友(以上重)金錫炫(新)▲新上、李龍治▲永興金東輝▲端川楊寅熙、金守根▲江陵吉田和松▲北靑仲宮三三(以上重任)城津、吉州

興南線海陸運輸
來る一日から實施
著しく運賃は遞減

【興南】新興鐵道興南線を利用する朝鮮興南築港解放は去る廿四日附本府から特許官吏派出申請認可(報關出張所設置)の指令を得たので當朝鮮興南運輸課長は廿六日興南本社に出頭し解放實施に關し種々打合せ中の處廿七日夕刻に至りいよ〳〵十二月一日から興南線海陸運輸を開始することに決定した

◇興南驛着解纜後の運賃は
◇船側西湖津配達附 普通品一噸又は四〇才二圓八十八錢▲塩類、酸類、カーバイト、マッチ油等一噸又は四〇才三圓四十七錢▲重量品、嵩高品、長尺物、動物其の他は臨時の約束による
◇西湖津驛前着 普通品前表より七十二錢を減ず▲其の他臨時の約束による
◇航路接續港配達附 普通品一噸又は四〇才一圓九十二錢▲塩類、酸類、カーバイト、マッチ、油等一噸又は四〇才二圓三十九錢▲重量品、嵩高品、長尺物、動物其の他は臨時の約束による
◇航路接續港附 普通品、前表より七十二錢を減ず▲其の他臨時の約束による

事となり從來牛車通運で船側から咸興までの一般雜貨三圓二十五錢乃至五圓七十五錢を要し咸興から西湖津に至る米は一噸二圓四十七錢を要してゐた事實に比すれば著しい値下げとなる

工夫壓死

【咸興】長津江水電工事第二斜坑(松本組請負)工區の土工小野力頭、山東省籍の土工は二十五日午前九時頃、同坑內上口五百八十六米の地點で小口掘延し作業中、突然天端の岩石約一坪が落下、その下敷となつて即死した

羅津郵便所長更迭

【羅津】今年二月赴任以來電話開通、郵便局舍建設等、幾多の功績を殘した羅津郵便所長堤田勇次郎氏は今度咸興局次席に榮轉する事になつた、後任には咸鏡線羅南郵便局長大島總造氏が新局舍の完成と同時に初代局長とし赴任に決定

都計法講話會

【羅津】都市計畫區劃整理の公告をした本府では坂本事務官を咸北道に派し廿九、卅、十二月一日の三日間同法の講話會を開く事になつた、羅津邑からは野際邑長及び郡計係主任園井氏が聽講する事になり廿八日羅南に出張する事になつた

咸北辭令(二十六日)

熊本縣小學校訓導 坂口 職人 任朝鮮公立普通學校訓導 咸北公立普通學校勤務を命ず

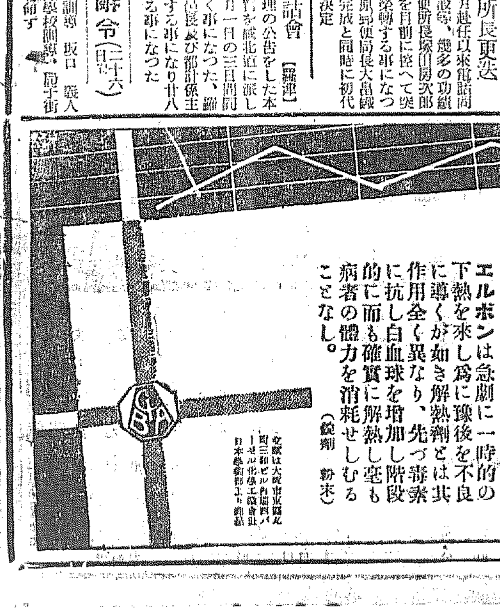
結核性解熱劑
エルボン
エルボンは急劇に一時的下熱を來し爲に豫後を不良に導くが如き解熱劑とは其作用全く異なり、先づ毒素に抗し白血球を增加し階段的に而も確實に解熱し毫も病者の體力を消耗せしむることなし。
(錠劑 粉末)
勝チフス熱及傳染性熱發の適劑

神經榮養强壯劑
フイチン

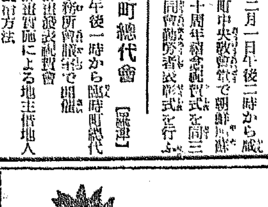
强力男性ホルモン
アンドロスチン
その優れたる點は……
動物の新鮮なる雄性生殖腺より水溶性及脂溶性の有效成分を完全に抽出し嚴密なる生物學的檢定を行ひ效力を一定せるにあり。
青春の甦活……
早老を防ぎ元氣を增進す……精力と體力の源泉!!
本劑は短時日の服用により効力を自覺し得。
精力減退・體力減退
心身衰耗・生殖器萎弱
早老症・性的神經衰弱等に適用す。
內用錠劑 及注射液
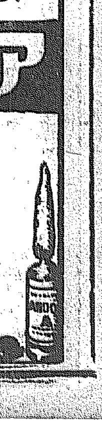

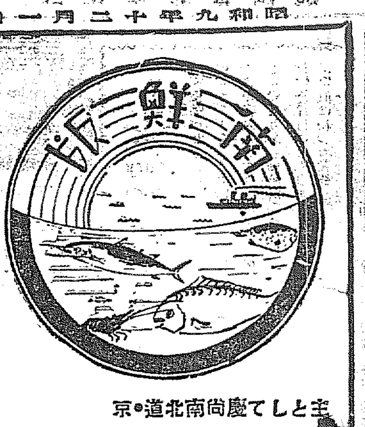

主として慶尚南北道・京畿道仁川その他中央部地方

仁川永化普校のお家騷動納まる

現校長黄文周氏は辭任し　後任には金子平氏

【仁川】府内私立永化普通學校では設立者金允鉉氏と校長黄文周氏との間に屢々紛糾を惹起してゐたが永井府尹はこれを根本的に解決すべく兩者のいひ分を愼重に調査した結果、校長黄文周氏は辭任し後任は元道視學の要職にあつた京城の金子平氏が就任する事になりこれが經營については同校の理事會と協議の上毎年維持費として六千圓を支出する事になり三ヶ年に亘る紛糾も漸く圓滿に解決した

慶北の主要路線　九十里にお化粧

鋪裝費の總額實に百萬圓　五ケ年計畫で實施

【大邱】慶北では既に大邱慶州線道路の一部に試驗的に鋪裝を實施し、將來に於ける管内主要幹線の鋪裝實施の資料としたが、一面道路の鋪裝はあらゆる點から相當急速に實施するの要に迫られてゐるので道土木當局は大體來年度から年次計畫で實施する方針の下に具體的計畫を樹立し、十年度の新規事業として所要の經費を要求した、即ち道内の主要線で鋪裝を必要とするものに大邱玄風間十里、安東線二十五里、慶州大邱間十八里、慶州浦項間七里、慶州蔚山間六里、晋州尚州間二十二里の合計六線約九十里に達してゐるが、これが鋪裝費は一平方米六十錢として一里の鋪裝費に約一萬一千圓となり九十里に實施すれば實に百萬圓を要する事となるが大體五ケ年に分割支出すれば一ケ年二十萬圓となりこのうちに受益者たる自動車營業者などから相當多額の寄附金も見込み、更に本年の補助も申請する方針であるから道費の負擔は十萬圓程度である。なほ大邱府當局でも既報の通り府内幹線道路の鋪裝をなし多年の懸案を解決すべく約九萬圓の經費を十年度の豫算に計上し既に道費の補助も申請した

新兵さんご入來

九日と十一日に御用船入港　釜山から續々北行

【釜山】第二十師團管下の新入營兵二千九百名は十二月九日及び十一日入港の御用船で釜山上陸臨時列車で所屬部隊へ向け出發の筈
▲七十七聯隊九日午後二時二十分發臨時▲八十聯隊（大邱）十一日午後十二時發▲八十聯隊（大田）十一日午後十二時四十五分發▲七十八、九聯隊十一日午後三時二十八分發臨時

久邇宮殿下　海雲臺御成り

【釜山】鎭海入港の練習艦隊八雲に御乘艦の久邇宮殿下には慶州佛國寺、蔚山を御經由、廿九日午後東萊溫泉蓬萊館に御休憩の後ち海雲臺ゴルフリングに成らせられて初冬の氣澄む球場で一と時を御過しになり、同夜海雲臺溫泉に御一泊の上卅日朝御歸艦あらせられた

東津江の改修工事　道の補助を水組が申請

【全州】今夏東津江の氾濫による金堤東津水利組合の被害は浸水二千町歩でその内組内費減免を要するもの六百町歩、總損害百萬圓に達し、これが改修工事については洛陽里取入口下流は本府に、上流は道側に對しそれぞれ陳情中であるが差し當り上流の改修が最も急を要し總工事費約五十萬圓の内差當り二十五萬圓をかければ多少の出水には堪へ得るといふので二十七日郡廳組合長、長富理事、千原技師長等が上道して折衝を重ねたが二十五萬圓全額の支出は道當局としても困難らしく、その補助額如何によつては組合の事業としても計畫する模樣で、二十七日の折衝ではまだ補助額の見當もつかなかつたらしい

紫雲英栽培に力瘤　講習を開く

【大邱】道では綠肥としての紫雲英栽培を獎勵してゐるがその成績は例年思はしからず非常に遺憾とされてゐる。これは指導の不徹底による栽培法よろしきを得ざるためで特に今年の栽培法の如きは一、土地の選定を誤り紫雲英の不適地に播種せるもの一、調節濟の作製方法不良にして幼根の發育を阻害せるもの等多く明春の成績も期待出來ない狀態にあるので道では來る一日から三日まで金泉、醴泉、慶州の三ケ所に道内の肥料關係技術員を招集し紫雲英栽培の講習會を行ふ事になつた

神社參拜を勵行

【群山】府では國民精神の徹底を期し國民精神の教化振作上毎月一日、十五日の兩日を神社參拜日と定めてゐたがまだこれが徹底を見るに至らず遺憾とされてゐたが國民精神作興に關する詔書の御聖旨を體した町會、諸團體、青年、婦人各振興會等も設置を見、これが連絡統制機關たる教化振興委員會も既に組織されたに鑑み一日からは毎月一日、十五日の兩日は各團體は絶對的に隊伍を整へ早朝神社に參拜することになつた

百萬枚の叺生產で潤ふ農民の懷

慶北來年度の割當て決定　相場二錢方高値

【大邱】この程來本府で開催中であつた叺の統制關係會議に肥料叺增產計畫の打合に出府中であつた慶北道農務課の興見技師及び北出技手は廿九日歸任したが、この打合の結果慶北は明年中に百萬枚の肥料叺を生產する事に決定した、即ち來年度は朝窒から天五百萬枚地百萬枚、内地から地百萬枚、大連豐年撒カス叺百萬枚の計八百萬枚の注文が本府にあつたので各道の生產要望を調査したところ實に一千五百萬枚の希望があり、本府でこれを查定した結果本道は百萬枚を割當られたもので朝窒向天六十萬枚、地二十萬枚、内地向二十萬枚の内譯であるが相場の如きも特に朝窒は天十七錢、地十五錢六厘とし昨年より二錢方の高値なので頗る乘氣となり近く郡の技術員を招集しこれが生產に對する各郡の割當その他を打合せる事になつた

チンピラを手先に盗ませては賣る

泥的と奸商釜山府内に跋扈　暮を控へて大征伐

【釜山】今夏の水害騷ぎ以來急激に增加した府内の竊盜を一掃するためその筋では朝鮮人竊盜團の檢擧に全力を注ぐと共に一味と連絡をとつて贓品買入れに利益を貪る古物商の暗躍を取締る必要を認め先づ手始めにこの程府内富平町古物商金輪島次郎（もと）——假名——が十一名のチンピラ不良少年によつて組織される竊盜團を使つて盛んに不正を働いてゐる事實を突き止め廿八日檢擧取調べ中

蔚山稅務署　諸稅完納

【蔚山】蔚山稅務署では納稅觀念の普及徹底に宣傳ビラ配付講演會開催等で大活動を續けた甲斐あつて内地酒稅第二期分二、八七二圓、營業稅二期分二、四四八圓、第三種所得稅一期分三、九七六圓は二十八日で完納となつた、なほ十二月の地稅も期日前に完納するやう準備を急いでゐる

鮮魚寒波に乘つて威勢よく滿洲進出

相場も前年より十圓高　慶南の漁業者は萬々歲

【釜山】寒波の襲來を條件として北滿進出を待機中であつた南鮮の鯖、ブリ、鰤の漁群は昨今滿洲方面の氣溫急降し、鮮魚進出の大市場が展開されたので、慶南鯖その他の積出しは俄に活潑となり、相場も滿洲行きは特に前年より十圓高の十貫排三圓から三十五圓を唱へてドン／＼取引され、鰤を先頭として釜山から滿洲へ滿洲へと送り出される鮮魚の大群は凄い景氣で進行曲を奏してゐる、年末と正月を控へて慶南鮮魚の北滿進出は結氷期中は續く見込みで當業者萬歲の有樣である

診斷書僞造　無罪の判決

【全州】醫師の診斷書を私文書僞造であるとて略式命令の罰金刑を受けそれを不服として正式裁判を仰いだ全州高砂町醫師劉池浩氏の第三回公判は二十八日午前九時から全州地方法院で開廷、井上檢事から罰金五十圓の求刑あり、橋本辯護士無罪論を述べて一時休廷、午後一時開廷、高木裁判長から無罪の判決言渡しがあつた

列車に掏摸

京義線で奉天の客　三百八十圓の受難

【大邱】奉天富士町角山洋行吉本靖治氏（四八）＝假名＝は二十八日商用で「ひかり」で内地へ向ふ途中安東新義州間の列車中で三百八十五圓を拔き取られ直ちに車掌室に移動警官に屆出た以下吉本氏の話　百圓紙幣二枚十圓紙幣十八枚五圓一枚計三百八十五圓を入れた紙入れをオーバーのポケットに入れてゐたので安東驛で通關の際稅關吏が調べた時は確かにあつたのが後で驛構に這入つて調べた時には財布だけで中身が全部拔取られ一厘もありませんでした、今から思ひますと隣りの座席にゐた二人連れの客が何だか無氣味な四十男が通關の際私に初めて話しかけ、トランプを組も持參してゐるから一組だけ持つてゐて呉れと賴むので何氣なく賴まれるまゝ持つてゐたところ今朝になつてもトランプも取りに來ず列車中を調べてみてもその二人の姿が見當らぬので可笑しいと思つてゐます

大邱局備荒貯金

【大邱】邱に實施した大邱郵便局の備荒貯金募集は非常な好成績であつたので更に去る十六日から廿七日までを「無駄排斥消費節約」をモットーとし、全局員を動員して募集に當らせたところこれまた好成績をあげた、即ちこの期間内に於ける募集成績は口數七、七五三口、金額三、七七二圓で募集の初日たる十六日の如きは實に六九二口、二、三二二圓といふ多額の貯金が集つた、これに前月の備荒貯金を合せると口數一三、六七八口、金額三七、一九一圓九〇錢となり、特に小學生や中流以下の細民階級に加入者が多かつたことは注目に値する

母娘を瞞して搾る

【大田】永同郡楊山面靈井里國實農業梁柱百（三）は本年陰六月頃大田春日町永同旅館に止宿中金鳳岩（論山生れの寡婦）と知り合となり柱百は同女に妾一名の斡旋方を

貴金屬專門に荒す　稀代の大泥棒

格鬪中警官嚙まれて負傷　隱家には贓品の山

【釜山】十月以來貴金屬專門に荒し廻る曲者が府内を橫行するのでその筋で必死の活躍中數日前慶南河東生れ府内大新町一〇三三竊盜前科四犯姜小莊（三）が犯人と判明し、廿八日午後七時半頃自宅に潛伏中を藤井強力犯部長、小日向刑事が踏込んで大格鬪の末逮捕、家宅搜查の結果毛皮、金時計、指環、寶石等多數の贓品を發見押收、既に判明した被害だけでも一千五百圓に達し餘罪も多い見込み、なほ逮捕の際藤井部長は犯人に左手指に嚙みつかれて負傷した

慶北の警官異動　二十七日附

【大邱】稲田高等課長の平南警務課長の榮轉昇進全州署八木保安課長の警察部[illegible]異動等で慶北警察部では廿七日付で二十九日道内警察官大異動を左の如く發表した

道警視（慶南警務課長）田中 緣　警察部高等警察課長を命ず
道警部（義城）中島 米太　警察部保安課長心得を命ず
同（慶山）三宅 節太　補義城警察署長
同（軍威）松本佐三郎　補慶山警察署長
同（高等課）吉岡 盛　大邱警察署勤務を命ず
同（大邱）鈴木 昌秋　警察部高等警察課勤務を命ず
同（英陽）掛橋 久郎　補永川警察署長
警部補（永川）出口 茂志　任道警部、補英陽警察署長
警部補（大邱）古關 隆明　任道警部、補軍威警察署長
同（警務課）田平 伊平　警察部高等警察課勤務を命ず
同（高等課）福田 松助　永川警察署勤務を命ず
同（同）三木 喜幸　大邱警察署勤務を命ず
同（大邱）金 在烈　金泉警察署勤務を命ず
同（慶山）鄭 暫浩　大邱警察署勤務を命ず
巡査（警務課）齋藤 幸一　任警部補、警察部高等警察課勤務を命ず
同（警務課）刈米政一郎　任警部補、警察部警務課勤務を命ず
同（大邱）平地 政二　任道警部補、義城警察署勤務を命ず
警部補（咸北より出向）柳 重喆　任警部補、慶山警察署勤務を命ず
道警部 八木 光喜　任道警視（七等）補全州警察署長
道警視 稲川萬左衞門　平安南道在勤を命ず

更に合法的な解決を要望

群山の艀賃引下げ　九萬六千圓の減收

【群山】採み拔いた艀賃附帶費問題が、鮮航會支部の讓歩で商工會議所の居中調停により急轉直下解決したことは既報の通りであるがこれによつて經濟的に直接影響を蒙る鮮航會支部（艀業者）及びこれに附屬する勞働者の負擔を群山港の輸移出入貨物、年六十萬噸と見積つて概記すれば總額約九萬六千圓の減收を來しその内勞働者約五萬八千圓鮮航會支部（艀業）約三萬八千圓の負擔となる、而して右は暫定的の措置で築港施設の利用狀態から徵して、より合法な解決は遂に設立を見た陸上荷作業會社の如く艀營業が汽船會社代理店の手から離れて初めて期せらるべきもので識者は關係者に今一段の努力を要望しゐる

佐伯警察部長　仁川初巡視

【仁川】新任京畿道警察部長佐伯顯氏は三十日二瀬警部を帶同、午前十時五十六分上仁川着列車で來仁、仁川各官公署を初度巡視、同夜は[illegible]に一泊した（寫眞は仁川署員の出迎を受ける佐伯部長）

惡舍音に大鐵槌

漁夫の利を狙ふ惡辣漢を　各郡で嚴密に調査

【大田】忠南では農地令實施以前に道内不良舍音の調査を行つたがそれによれば舍音總數は實に六千名に達し、内不良舍音と見るべきものは六十名内外でこの不良舍音の中には大中會社もあり道當局はこれ等に對して不日變更命令を發する模樣であるが不良舍音の標準は過去に於て小作爭議を惹起し或は將來爭議を招來する虞あるもの、更に地主と小作人との間に介在して漁夫の利を占めてゐるもの等である、なほ最近小作爭議が頻發し道當局は頗る憂慮しつゝあるがなかには農地令に對する理解不足といふよりも法網を巧妙に潛り小作人を苦しめつゝあるものが多いので當局では近く各郡に對し更に嚴密な内查を行はしめて不良舍音に一大鐵槌を下し撲滅を期する方針である

依賴した處同者は自分の娘安鶴姬を五百圓を二ケ月以内に支拂ふ約束で大田に連れ來り、更に同者を瞞して十五回に亘り金二百餘圓を騙取、發覺をおそれて逃走中であつたが永同に潛伏中を逮捕、廿八日大田檢事分局に送致

儒城の梨　滿洲で大もて

試みの輸出に成功　奉天から大量注文

【大田】儒城溫泉場の名產たる儒城果實組合の梨二十世紀、晩三吉、今村秋の三種は道に忠南道物產陳列所の斡旋で滿洲國奉天、新京、ハルビンへ試驗的に輸出したが非常なる好評を博し、廿九日奉天朝鮮貿易商會支部から晩三吉七百五十箱、今村秋二百五十箱（貨車一車分）の大量注文が道物產陳列所に到着したので道產業課經由儒城果實組合に吉報をもたらしたがこの外先日は大田府南部商店街靈の顧問胡椒園も多量の注文があつた

大邱の强盜局送り

【大邱】既報——去る二十一日午前零時頃府内南山町質屋徐丙默方に押入り現金を奪つた上主人に瀕死の重傷を負はせた强盜犯人樊貴敏及び金顯洪の兩名に對する取調べはこのほど終了したので三十日一件書類と共に身柄を大邱地方法院檢事局へ送致

統營に泥的橫行

【統營】最近竊盜頻發で統營署では犯人搜查に血眼の活動を續けてゐるが未だその姿を見せず昨町金仁淶氏の四百餘圓の貸金證書窃取も犯人の目星もつかず多少焦り氣味であるが、市内の不良狩りで數日前河東郡赤良面前里李先甲（三五）を引致取調べた處意外にも朝日町太田吾方で銀側懷中時計を窃取した事を自白した

大邱藥令市　地方藥商優遇

【大邱】名物大邱藥令市を目睫に控へて藥業者側では藥令市場興共助及地方藥商の便宜を計るべく鋭意研究中の處左の如く決定し着々準備を進めてゐる
來客に對する案內、來客の斡旋
引現、藥業獎勵記物改善指導
藥令市飲食物の價格引上

統營近海の鱈大豊漁

【統營】年產額三百萬圓に達し各島嶼をはじめ統營漁村の死活を左右する鱈漁も本年は順調で漁業者は活氣を呈してゐるが統營水產組合では不正漁業者の一掃を期してゐるが二十八日の市場相場は鱈一尾四十五錢乃至五十錢の高値である

高利債整理　統營郡の腐心

【統營】郡では農家の高利債整理を急いでゐるが年末を控へ更生部落の債務を調べ金融組合から低利資金の融通をうけ一齊整理せしむべく各邑面長に對し高利債調查を通達した

釜山高小　教練查閲

【釜山】釜山公立高等小學校では日本精神の振作を主眼として本年四月以來學校教練を正科に課しつゝあつたが二日青訓查閲のため來釜する朝井師團司令部派遣の查閲官西村大佐によつて各個教練、部隊教練の查閲を受けることに決定

あの街この街

◇【全州】道地方改良訓練所では三十日午前九時から第一回の終了式を擧行
◇【群山】府社會係では中央教化團體聯合會の依囑で精神作興歌を懸賞募集
◇【南川】普通、小學兩校兒童映畫會は廿七日午後三時から普校で開催
◇【南川】南川驛新築落成祝賀會は來月十六日擧行に決定準備中

トップコースター
商工省推奬　優良國產品
福岡明治町　福岡精工所

内科胃腸病　腦神經科
北島醫院
京城本町四丁目一五五　電話本局三三七四番

お醫者がススメル滋養のお菓子
乳菓　カルケット
安心していつでも召し上れる
完全な榮養食料品
榮養菓として斷然他品の追隨を許さず。澱粉、脂肪、蛋白質の外特に人體の健康に必要なるカルシユーム分を多量に配劑し一家の健康を保つ完全食料品としてカルケットを常用せらるる事は賢明なる新時代の主婦の御役目であり又お菓子の選擇に於て徹底といふべきです
東京・大阪　中央製菓株式會社

京城　金
金銀地金分析賣買
合資會社杉山商會
高價買入
京城明治町　合資會社杉山商會　電本七四番

創立明治參拾貳年　倉庫業兼營
京城府南大門通二丁目百拾壹番地
株式會社朝鮮商業銀行
頭取 朴榮喆　專務取締役 堀正一

武田產婦人科病院
附屬武田產婆學講習所
京城府長谷川町（朝鮮銀行橫）
醫學博士 武田正房
電話本局四五四五番・長一三七二番

かぜねつ！頭痛に最もヨクキク！
キナピリン
特長　服み易くしてキキメ的確　胃腸を害せず心臟を弱めず　かぜねつ頭痛を治す！
定價 金廿錢 卅錢 五十錢 一圓 二圓
各藥店にあり　本舖 大阪 高橋盛大堂

朝鮮汽船出帆廣告
釜山出帆
馬山行（急行）每日午前九時半　午後八時半
麗水行（急行）每日午前十時　午後八時
木浦出帆
江口行　每日午後十二時出帆
西廻り　東廻り　十二日廿日　十六日二六日廿日

北九州商船株式會社出帆廣告
釜山出帆
博多直航　珠丸　每日午後十一時卅分
北九州商船株式出張所　電話四一二番

仁川出帆（代理店日鮮海運會社）
大連直航　東祥丸
新義州・安東出帆
仁川出帆　日鮮海運株式會社

嶋谷汽船出帆
朝鮮北海道大連線定期
仁川出帆（代理店日鮮海運株式會社）日本海丸　明石丸　朝海丸
鎭南浦出帆　裏日本、北海道、樺太行
群山出帆　木浦出帆　釜山出帆　浦項出帆
北海道北線定期　雄基出帆　淸津出帆　城津出帆　西湖津　元山出帆
新潟北鮮直行線　日滿連絡最捷路　新潟北鮮直航定期線
雄基　淸津　新潟着
切符發賣所　北鮮各驛で内地主要驛行迄
島谷汽船株式會社

メヌマポマード

最高品質の純植物性！

これぞ新日本の求めて止まぬ理想的美髪料！

誇るべき優秀性

メヌマは養毛料として最も理想的なる植物性油に高貴なる香料を配合し弊舗獨創の科學的製法によつて謹製するものなれば寒暑に因る濃度の變化更になく常に適度の粘稠性を保ち美妙なる香氣を發し且つ鑛物質を絶對に含まざるが故に石鹸に良く落ち洗髪極めて容易です

近代感覺の表現

メヌマは毛髪によく吸收されフケを制へ癖毛を直し毛を柔かくし自然的色調と健康的光澤を增し氣分を爽快にするを以て紳士淑女を問はずこれが愛用は個性を生かし氣品を高め端麗輕快なる魅力ある整髪美を與へます

伸び行く聲價

この比類なきメヌマをかく至廉に提供し得るは弊舗の大量製產によつてのみ可能なる快擧であつて今や驥足は日本全土は勿論滿洲・支那・南洋に展び到處驚嘆すべき民族的支持を受けつゝある所以、敢て大方の御愛用をお奬めします

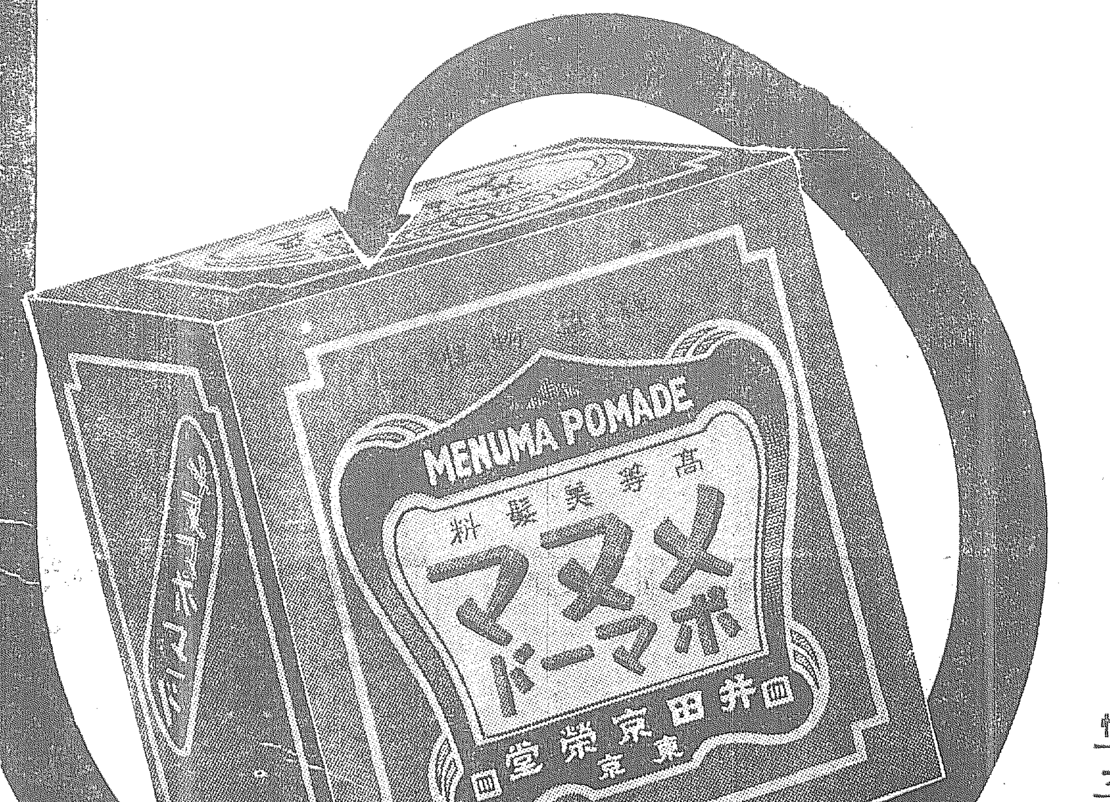

メヌマを知らずして個性美を語ることは凡そアナクロニズムの極致です！

定價

特大瓶	壹圓廿錢
大瓶	七拾錢
小瓶	五拾錢
新小瓶	卅五錢

東京 大阪　井田京榮堂

M—84

少女の生血を吸ふ 飲み屋一齊取締
痛ましい小娘の悲しい訴へを見て 鍾路署が斷乎たる處置

少女の生血を吸ふ惡飲食店が多くなつた、南鮮の水害地方面に人買ひが入り込む、京城に悲慘な人肉の市が立つ！ 京城府敦花洞三〇四趙長順(二〇)は父親の借財を救ふべく去る九月から京城敦義洞五七飲食店沈英子方に前借二百五十圓で雇はれたが翌日から沈は幼き長順に客を強ひ後に病氣となつた、生血をすはれ悲しみの長順は泣く／＼三十日鍾路署に救ひを求めて訴へ出た、同署保安課では直ちに沈を呼出し取調べた上嚴重處分を加へたが、他にもこの種の惡辣な行ひは方々にあるので、管內飲食店の一齊取締りを行ひ惡雇主に對しては、この際斷乎たる處分をし、苛酷の責め苦に泣く少女達を救ふことになつた

ラグビー 西部ラグビー協會主催の全國高專ラグビー大會へ出場すべき朝鮮豫選の決勝戰習成專門對水原高農試合は二日午後二時半から京城運動場で擧行される

日米電話 廣田、ハル兩氏 初の通話

【ニユーヨーク廿九日聯合】日米兩國の長距離電話は愈々十二月七日に開通せられる事となつた、アメリカ各地ではニユーヨーク、ロンドン間電話開通以來の人氣である、七日はワシントンのハル國務長官と東京の廣田外相との間に初の通話が交換されハル長官、廣田外相のメッセージ交換を地で行ふこととなつてゐるが八日から一般に公開される筈である

水原高農 新築きまる

水原高等農林學校の校舍は明治四十年すなはち韓國時代の建物で問題となつてゐたがいよ／＼明年から三ケ年繼續廿三萬七千圓で鐵筋コンクリート地下室共で三階のモダンな新建築に改めることとなつた なほ明年度豫算は十一萬八千五百圓である

三千ソ聯脫出
虐政と飢餓に耐へず

【吉林卅日聯合】最近ソ聯の虐政と飢餓に耐へかねてソ滿國境線を突破して入滿する滿人や露人は引きも切らず、その數三千名に達してゐるが地方官憲はこれを救濟し砂金採取に從事せしめてゐる

近く開始す 電信會社 對佛無電

【大連三十日聯合】電信會社の對佛無電は過去數回の試驗送信により好成績を得たので近く正式に受信を開始する豫定である

滿洲青年が 慰問に渡日

【吉林卅日聯合】吉林東關居住の關盛昌君(二〇)は滿洲國建國精神普及慰問のため、單身自轉車で日本を訪問すべく來る十五日吉林を出發、圖們線に沿うて新京、奉天に至り安奉線を南下朝鮮に入り半島を縱斷して內地に渡り下關を振出しに遺族の慰問を續けて東京に至り宮城の遙拜をもつて終點とするものである

大田大使滿洲里を通過

【滿洲里廿九日聯合】歸朝の途にある駐露大田大使は二十九日滿洲里着直ちに故國に向つた

嬉しい心意氣
衞戍病院の理髮を奉仕する 奇特な朝鮮青年！

世は非常時の年の暮、一人の朝鮮青年が國民的信念に、愛國の情やみ難く、旣に七ケ月間奉仕をつゞけ今なほ精進してゐる美談――忠南天安郡稷山面富松里和田四郎こと金八鳳君(二〇)は龍山元町一ノ八九龍野理髮館職人として

まじめに 働いて主人にも可愛がられ客にも受けが良く、大變勉強家で主人好きであるが、本年四月中旬、龍山衞戍病院長に再三書面で

私は一朝鮮人なるが故に一理髮職人なるが故、思ふ樣に御國の爲め盡せる帝國軍人の爲めこれといつて奉仕が出來ない、就いては傷病兵の理髮に月三日と十七日の公休日を利用して是非奉仕させて下さいませんか……

と熱心に志望し、つひに許されて去る五月三日から院內の

談話室で 奉仕をはじめ今日まで七ケ月、月二回の公休日を一日も缺かさず傷病兵を懇ろに慰めながら丁寧に理髮をし、今日では延人員約三百餘名に上つてゐる 院長はさる日金君の自宅を訪れて厚く禮を述べたといふ

城大の病棟增設し 病床を六百餘
醫學部本館も新築にきまる 漸次古いベッドも改良する

城大病院には現在四百のベッドがあるが、來年は十四萬圓で新しい病舍を建築しベッドも八十臺增加することになつた、毎年同數くらゐづゝベッドをふやして從來の古い四百のベッドを改造することになつたので、將來は總數六百を突破することになる、なほ城大醫學部の本館は十六萬圓で新築することに決定してゐる、また豫科には二萬四千圓で屋天體操場を新設することになつた

米獨等四ケ國にプールを作り具體案作成を開始することゝなつた

多望の滿洲 海の守り三年
新任の鎭海要港部司令官 小林中將京城通過

滿洲攻略と同時に初代駐滿海軍部司令官として出征、丸三ケ年滿洲國海防の重責を果した小林省三郎中將は、昇進と同時に鎭海要港部司令官に榮轉、津田駐滿海軍部司令官との

事務引繼ぎ も終へて卅日午後三時京城通過『のぞみ』で釜山に向つた、同地に一泊一日驅逐艦で鎭海に赴任のはずである、同中將は離滿に際して、康德皇帝から感謝と慰勞の

御言葉を賜 つたが、來る十日頃晴れの凱旋將軍として上京、參內の上、畏さに復命奏上を終り、歸任後宇垣總督、植田軍司令官其他を歷訪新任の挨拶を述べるはずである。同將軍は廿五貫の巨軀をゆすぶりながら駐滿海軍部冬の陣を語る

ハルビンに集結した江防艦隊の精鋭は冬籠りとあつて、零下卅度の酷寒下に凍結した江上を自然の船渠として艦艇の裝備を行つてゐる、これに代つて江上には裝甲自動車に海軍部の將兵が乘り込み江防に活躍中で目下の滿蘇國境は泰平無事で些かも不安の點はない（寫眞は京城驛で小林中將）

太平大西兩洋 定期空路
ツ飛行船で

【東京電話】ツエッペリン飛行船によつて日米定期航空路開設が計畫されてゐる折柄エッケナー博士の主唱によりツエッペリン飛行船によつて太平、大西兩洋を横斷する世界的定期航空路が近く開設される旨三十日彭下駐獨代理大使より外務省に報告があつた、近く英

寫眞 上から義州通り・元町通り・鍾路・本町の賑ひ

布かれた暮れの商陣

師走！暮れの賣出始まる
京城各商店街が一齊に大馬力

テープをきつた歲末大賣出し、大賑、小賑、提灯の飾りも賑やかにけふ一日から京城全市の商店街は一齊に景氣の良い賣出しの幕を開く、今年は最近目醒ましい發展振りを示してゐる義州通、竹添町一帶の西部商工會及び龍山、鍾路の各繁榮會が大々的に馬力をかけて客寄せに苦心し、本町では既報の通り各丁目趣向をこらして大賣出しを開始する

天晴會修養會 天晴會では一日午後七時廿分から京城神社で神ながらの道修養會を開くことになつた、多數參會を望むと

パラ／＼と僞札 怪しい男遂に捕る
巧みに出來た鮮銀舊券使ふ 僞造本據は開城か

開城京町三二三韓箕淵(三五)は十月二十八日から京城清進洞二〇金進旅館に投宿、一定の職もなくブラ／＼しては手の切れるやうな

新しい紙幣 を使つてゐる事を探知した鍾路署刑事が、三十日午前三時頃同旅館を襲ひ鞄を裏皮の中から新しい朝鮮銀行の十圓紙幣がバラ／＼、洋服の裏ポケットからもバラ／＼都合千二十圓出たが何れも僞紙幣と判り本署へ連行嚴重取調を行つてゐるが、僞造紙幣は一見判別しにくい位巧妙なもので、色が少し赤色をおびてゐる、韓は開城から多額の僞造紙幣を持つて

京城へ潛入 十圓札一枚づゝを交換しては使用してゐたことが判明した、尙僞造團本據は開城にあるらしく彼等一味は紅蔘の密輸もやつてゐる形跡があるので、同署司法係では開城署へ手配する一方共犯者の行方搜査中である

田舍出の者に見せる詐欺

尙韓は田舍から現金を持つて入城

水より淡い血よ
この寒空に子を棄てる 救はれ行てくは孤兒院

廿九日午後四時半頃京城光化門通りで可愛らしい女の子が折柄の寒さにふるへつゝ母を呼んで泣きさけんでゐるのを鍾路署員が發見、事情を尋ねると歲は四ツ、お父さんは內地へ行つてお母さんが外出し伯母が自分を連れ出し置き去りにしたと答へるのみで、あとは何をきいても判らないので同夜は仁寺洞一三三バー朝鮮の主人柳宜景氏が保護し養育せんとしたが家庭の事情で止むなく卅日鍾路署に屆された、同署では可愛い子供を棄てた伯母を搜査する一方取敢ず京城府廳の手を經て孤兒院に送つた

檢事側では 證人不要
と意見述ぶ 談合の公判

朝鮮土木談合事件續行第十四日の控訴公判は卅日午後一時四十八分から開廷、前日辯護人側より提出された證據並證人申請に對し末廣裁判長は檢事の意見を求め、福田檢事立つて旣に豫審で取調べ濟みのものにして立證の趣旨は今日までの取調べで大概判定し得るものなる故、その必要なきものと思料す、と却下の意見を開陳、よつて裁判長は合議の後來る十二月四日午前十時半右決定を言渡す旨述べて正二時わづか十二分で閉廷した

郵便所の怪盜 犯人は集配人
郵便拔取りも發覺

慶北安東郡豐山面豐西郵便所の金庫內にあつた公金二百四十六圓二十七錢が先月二十二日何者かに盜まれ所轄安東署では犯人の行方を搜査中、十一月二十九日に至り犯人は意外にも同郵便所集配人李某(二〇)と判明、安東署に檢擧された 犯人は右の公金竊盜の外に價格表記在中の十圓を拔取り、更に本年七月以降十月まで郵便物十數通を竊取したことも自白した

した者を物色しては僞造紙幣を見せびらかして賭博其他の方法で數千圓の金を捲上げてゐた事も判明し、既報の江華郡松面[illegible]春伯の四百五十圓をインチキ賭博で捲上げたのも同人の犯行と判明した

氣の毒な試驗地獄
退治案なし 惱む教育會

入學試驗の難關が間近に迫つて準備教育問題が喧しく提唱されてきた、朝鮮教育會でもこの春以來調査委員會を組織して關係者の意見を徵してゐたが意見はまちまちで結局「名案なし」と結論となつてゐる、從つて來るべき四月の入學試驗には從來通り國語、算術と輕いメンタルテストを行つて決定することになり各學校は依然として非難多い準備教育に沒頭せねばならぬ

かつぱらひ 御用心なさい

三十日午後八時五十分頃鍾路署員が管內巡邏中樂園洞一九九岩田質屋に舶來生徒のオーバを賣入れせんとする怪しい男を認め取調べたところ、全南光州生れ、當時住所不定無職金某(二〇)で一週間前かつぱらひで鍾路署に厄介になつて釋放されその足で府內各所で十二件のかつぱらひを働いてゐた事を自白した

王殿陽らを銃殺に處す
東邊道馬賊の頭目

【新義州特電】東邊道討伐司令部より鴨兒山守備隊への情報によれば東邊道で猖威を揮つてゐた馬賊の大頭目王殿陽以下十名は二十八日銃殺された

仁川の火事

【仁川電話】三十日夜七時半ごろ仁川海岸町今里鐵工所から發火し火の手は忽ち一圓に擴がつたが大した風がなく、消防隊の活躍で同工場一棟を燒いたのみで、大事に至らず八時半鎭火した、原因は取調べ中だが漏電とみられ、損害は約三千圓の見込みである

龍井拳銃強盜

【間島卅日電通】二十九日午後八時頃龍井市內龍井貿易會社販賣部にピストルを携帶せる共產黨員數名闖入し、店員にピストルを突きつけて現金三千圓を強要したが、有合せがなかつたため、有り金若干及メリヤス類の物品多數を強奪の上、暗闇に乘じ何れにか逃走した、日滿警察當局は非常召集を行ひ犯人嚴探中であるが、市內目拔きの場所に共產黨員の侵入は極めて大膽なる犯行として市民に衝動を與へてゐる

カフエで豪遊 京城驛荒し

二十九日午後十一時頃京城樂園洞カフエーオリンピツクで豪遊中の男を鍾路署員が取調べると慶北金泉郡南山町一三七尹淑貴(二〇)で、二ケ月程前から京城鍾路四丁目慶尙旅館に投宿しては京城驛を根據に田舍出の青年を欺き金品をまきあげて各所のカフエーを飲み歩いてゐた事を自白した

入營者に大福音
旅費は全額支給 汽車賃は五割引

入營のため各地就職先きから歸鄕する場合の旅費は全額支給されてゐたが、本年度から更に鐵道省、及び軍との協定に依り旅費以外の入費も嵩むので內地鐵道省線及び外地線一齊に旅費の半額を割引することになり、全額支給された旅費の中半額だけは助かることになつた、なほ之が割引證交附に就いては內地線は、下關憲兵隊、門司憲兵分遣隊で交附、朝鮮は師團司令部で交附する

神奈川縣會 亂鬪を演ず

【横濱電話】卅日午後四時神奈川縣臨時縣會議事堂に於て通常縣會を開き前議長鄕土久藏氏(政友)が三木副議長の代理として議長席に着き開會、直ちに休憩を宣したのに對し民政派の磯部良除氏が壇上にかけ上りその不當を詰つた處、反對派の縣議數名が同氏に飛びかゝり亂鬪となり、磯部氏は全治五週間の重傷を負ひ直ちに警察病院に入院した、尙縣會は議長問題に絡み紛擾を續けてゐたものである

無免許轢く

府內仁義洞八四徐韓英(一九)が卅日夜七時頃鍾路一丁目を通りかゝつた折柄、前方から疾走してきたオートバイに衝突、全治二週間の擦過傷を負つたが、オートバイは無免許の南大門通り五丁目一九、張非植(二〇)が運轉してゐた

桃色の家出

京城府昔築町大川春次さんの內緣の妻中川金子(二四)＝何れも假名＝は二十八日午後六時ごろ虎の子の百圓を持出して家出、男とともに新京方面へ高飛びのおそれがあるので卅日保護願ひ

ねこばゞ

京城黃金町四の八四旦禰貫子李永用(二八)がヒスイ十八金足付婦人簪を一本入質した事を探知した鍾路署員が李を引致取調べた結果、拾得物を横領してゐた事判明した

京師勝つ

西部ラグビー協會リーグ兼全國中等學校ラグビー大會の朝鮮豫選京城師範對養正高普試合は卅日午後四時からレフエリー岡田京師のキックで開始前半養正追風を利用し四點をリードしたが後半で京師盛り返へした結果十三對七で京師勝つ尙スコアーは左の如し

京師13（13 0―3 4）7養正

（前半養正ドロップゴール一、後半養正トライ一、京師トライ一ゴール二）

けふのお天氣

お天氣はよく……西よりの風で寒い

16ミリ 出張撮影 岡本映畫部 TEL.2348

淋疾 痛く程膿の止る 合理徹底的治療劑 外用モリス溶劑 一月分三圓五十錢 無料鑑定檢査の便あり 本町一山岸藥房 鍾路西山崎藥房

京日案內

看護 婦並に經驗を有するもの二名採用希望（內地人に限る）京城南山町三丁目 本町二明治製菓横入る 醫院

齒科 醫師雇レタシ 姓名在社

寫眞 技士鍍部に招聘す 南滿洲牧山寫眞館 齋藤寫眞館

看護 婦及附添婦急募 但し內地人に限る 京城黃金町三丁目二五 電話本局四二四番

急給 利用者の安全は第一 信用のある店を撰び 京城吉野町一ノ九一 電本六九一番 江州屋本店

荷造 運送に關する御相談 本町三丁目 電本二九三番

古本 高價買入全集雜誌歡迎 京城本町二丁目 群書堂 電話本局三九

毛糸 新らしい毛糸が色々入荷 京城府本町四丁目 柴田毛糸店

恩給 京城府若草町 西村商會

難病者來れ

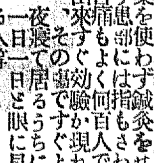

不思議に治る 多賀谷慈念師の 慈念靈示衆園療法

藥を使はず鍼灸をせず氣合もせず患部には指もさわらず何等の苦痛もなく何百人でも皆一處に出來すぐ効驗が現れる

一、その場ですぐよくなる人
一、夜寢て居るうちによくなる人
一、一日一日と眼に見えてよくなる人等

一、會費 一回金三十錢
一、會場 京城府御成町集會所
一、期日 十一月二十九日より十二月五日迄（時間午前の部十一時より十二時迄 午後の部一時より二時迄）受附

OLYMPIAN

コマの防寒靴（ウヰンターシユース）

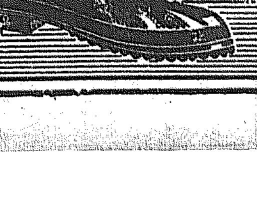

ずつうとはいたに チンノー

赤い包の ずつう藥

『受驗と學生』增刊 (912―13)

獨學受驗大觀

燦たり獨學苦學の大照明塔!!!

立身出世は必ずしも學校教育を受けなくても他に細々の道がある。此の獨學苦學の成功法を委しく書いたのが本號である。

あらゆる立身法を網羅せる 最新・正確なる立身寶典！

★第一篇 入學法
★第二篇 文官立身法
★第三篇 武官立身法
★第四篇 教育家立身法
★第五篇 法律家立身法
★第六篇 技術家立身法
★第七篇 醫師立身法
★第八篇 實業家立身法
★第九篇 海員立身法

（六百頁 定價八十五錢 送四）

研究社 振替東京二八六一〇

中島病院 內科 小兒科 院主 中島貞信 京城府明治町二丁目（本町明治屋横より入） 入院隨意 電話本局三七八番

名物 おみやげ第一 信用第一 池田の菓

卅周年記念特別大賣出

十二月中御買上毎ニ粗品進呈

（內地送貨引受）

京城驛前 池田の甘栗 電本七五九

野崎肛門科 入院隨意 京城岡崎町七 電竜九九三番

古本 高價買入御報次第參上 新刊雜誌新本の御用は 金剛堂書店へ 電話本局三三七番

田中家葬儀御用達 株式會社 京城葬儀社 電話本局一五六七番 四二四二番

哭くな、青春（58）

三上於菟吉
吉邨二郎畫

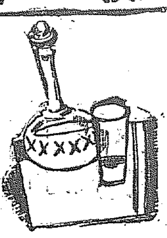

毒は甘し（その十）

さつきは、呑めない盃を重ねてみたが、しかし、不思議なことには、これまでのやうに、醉がすぐに全身にまはつて來るやうなことがないのだつた。

たゞ神經がたかぶり、惡寒のやうなものが、絶えず全身に感じられるだけで、感情は、むしろ冷酷に傾いてゆくやうな氣がされた。

――わたしも惡い女だけれど、この方も、なんて、いけない人なんだらう！――

と、彼女は、憎惡の想ひをもつて、心に罵らざるを得ないのだつた。

――奥さんがあるくせに――その奥さんが、折角、訪ねていらしつたと言ふのに、直ぐに追ひ返して、わたしを呼び寄せるなんて、まるで、人間に、出來ることではないとしか想はれないわ――

さつきは、そのやうな氣持に捉はれて來ると、旗亮のこの一間にすら、自分と同じやうな娘たちがもう何人となく、出はいりしてゐるのではないのかとさへ、考へられた。

彼女は、義文の顔を見まいとした。彼の醉ひ崩まつて來た面上に奇怪な、淫蕩に似た表情が、まつはつて來たやうに感じられて、むしろ、嘔棄したいくらゐな反感を押へられなかつた。

――こんな具合に幾人の、若い女たちが、純潔を無くしたり、不幸の暗い淵に、沈み込んだりして行つたのでせう！わたしももう駄目だわ。この方の汚らはしい血が身體の何處かに、混つてしまつたんだわ――

さつきは、酒の力で、ぐん／＼と全身を逆流しつゞけるやうな、妙齡の血潮の色が、はつきりと、心の目に映るやうな氣がした。

その血は、新鮮な、眞紅の薔薇を絞つたやうな、赤さや、芳烈さを、すつかり失つて、まるで腐つた木の實の、汁でもあるやうに、ドス黑く染ばんで、濁り淀んでゐるのだつた。

彼女は、自分の身體を、何處か高い崖の上から、荒々しい岩の上に投げ下して、微塵に碎けてしまひたいやうな、呪咀の念に驅はれて來た。

いつか、前齒は、血のにじむ程強く、下唇を噛みしめてゐた。

『どうしたの？さつきさん――また苦しいの？』

と、義文は、やゝ、懸念さうに訊ねた。しきりと盃を催促して、大變はしやいでゐるやうに見えたさつきの、この突然の沈默が、彼を愕かせた。

『いゝえ、何ともありはしないわお酒なんか、いくら飲んだつて――』

さつきは、荒々しくさへ響く口調で、反撥するやうに、答へた。

『でも默り込んでゐるぢやないの？』

と、義文が、まるで素直なあかんぼを、あやしでもするやうな、優し過ぎる調子で言つた。

さつきは、何か手ひどい事を言つて、義文に、反撥して行きたかつた。

だが、まとまつた言葉は、唇から出なかつた。

『だつて、わたし――』

と、彼女は、露はな手で、顔を押へるやうにして、激しく聲を擬つた。

『いゝえ、わたし、たゞ、死んじまひたいだけなんだわ！』

『何だつて？死にたいんだつて？』

義文は、目を笑はせたままで、さも眩惑したやうに叫んだ。

將棋新手合（五）

於東京市日本橋區蠣殻町二ノ七　瀧呂木將棋所

（圖は七三銀迄の局面）

平手　先手二段　▲間宮銀一（市川）
後手二段　△島村金吾（東京）

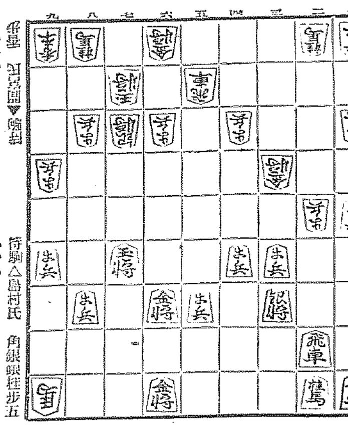

持駒△島村氏　角銀銀桂歩五

△七七角　▲七五歩　△六六玉　▲六四香　△六五歩　▲同　香
△同　玉　▲七七馬　△同　金　▲五七飛成　△六八金　▲六四歩
△七五玉　▲五五龍迄にて間宮氏の勝

（瀧呂木七段講評）（先手）七七角と打つて、敵を指し切りに導く意味は少々急ぎ過ぎである、茲は七五歩と打つて防戰する處である

（後手）六四香と打ち、犠牲を拂つて飛車の成り込みを圖るのは自玉が安全であるから至當である

（先手）六八金と上る處では最早防戰の手段は盡きてゐる

（總評）本局は、後手方最初に五四歩と突いて銀の早繰りを狙つたのであるから、先手方も飛車先の歩を迄へ五六歩と突いて普通の對抗法を選ぶ方が紛れがなかつた、而して後手方に五筋の位を一旦讓つた以上は穩和なる對抗策を採る方がよかつたのを二四歩と突いて、三四飛の横歩取り戰法に出た爲め後手に盛り上り手段を採られて形勢を損じた、中盤戰に於いて先手は歩得であるから徐々に駒組を固めればよかりしを三一角成と急ぎ、後手の七六銀と決戰に出たのを、七五馬と引いて指し切り形に防戰したのはよかつたが、後手の七四歩を同馬と取つたのが敗因となり、五二飛と先手に轉換されて全く窮地に陷つた、以下奮闘努力して防戰したるも、後手の巧妙なる攻勢に敵せず遂に中押の敗局となつたのである

DK ラヂオ　けふの番組

一日（土）

第一放送

午前七時（大）基礎滿洲講座（三十四）　岡本　修助
同七時三〇分（東）聖典講義　般若經（一）　文學博士　長井　眞琴
同七時五一分（東）ラヂオ體操
同一〇時　氣象通報
同一一時五分　料理獻立　日用品値段　鮮魚卸相場　京城府廳　水産市場調査
正午　時報　今日のプログラム豫告
午後零時五分　義太夫　阿漕　淨瑠璃　沖田　留月　三味線　豐澤猿太郎
同零時四〇分　ニュース
同二時　婦人講座　滿洲國に對する婦人の覺悟　高橋　滿喜
同四時　ニュース　職業紹介事項
同六時（名）説明物語　七賢猿と提燈吉　杉浦　帝石
同六時二〇分（東）コドモの新聞　村岡　花子
同六時二五分（名）英語講座（六の三）　岡部　次郎
同七時　ニュース、天氣豫報
同七時三〇分（東）講演　防火に就て　法學博士　松井　茂
同七時四〇分（東）ラヂオ小説　娘可愛や　作並演出　中野　實　東寶劇團專屬俳優
同八時二〇分（東）浪花節週間（第三夜）紺屋高尾　篠田　實
同九時（東）時事解説　經濟學博士　土方　成美
同九時三〇分（東）時報　ニュース　氣象通報　翌日のプログラム豫告　ニュース再放送

第二放送

午後零時五分　歌謠　張　東紅
同二時　常識講座（二）　沈　鶴鎭
同六時　四重奏　京城四重奏團
同六時二〇分　兒童週間新聞
同六時三〇分　滿洲語講座（十三）　張　志暎
同七時三〇分　農村講座（三）　柳　寧翻
同八時　女聲二重唱　李　順甲
同八時三〇分　音律　趙　靜淳
同九時　唱劇調　申　錦紅

あすのき、物

二日（日）

（新人の午後）
午後一時二〇分（東）義太夫　傾城新口村の段　淨瑠璃　高野喜代子
同一時四〇分（東）新内　明烏夢淡雪　淨瑠璃　齋藤はる子
同二時（東）聲色　吹き寄せ　山本ひさし
同二時一〇分（東）義太夫　攝州合邦ヶ辻　淨瑠璃　栗原　寅吉
同二時三〇分　ラグビー試合實況　京城グラウンドより中繼　專門學校決勝　高商農林對醫專
同六時　スチールギター獨奏　鶴田　豐
同七時三〇分（東）日曜特輯新作演藝　ラヂオ・ドラマ　空から降つて來た女　入江たか子外
同八時一〇分（東）管絃樂　新交響樂團　日本放送交響樂團より中繼
同八時五〇分（名）浪花節週間（第四夜）孝子迷ひの印籠　富士小入道

婦人講座（午後二時）

滿洲國に對する婦人の覺悟

東京高師學園長　高橋　滿喜

私は十一月一日に大連に上陸、大連、旅順、金州等を視察し海路塘沽と云ふ處に滲り天津から北平辯各方面を視察、北平市長袁良閣下にも面會、親しく北平の模樣等をお伺ひする事が出來ました、それから滿洲各地を視察し、廿六日夜當地に着きました、内地から來て見る目には滿洲國は流石に『大國だなあ』と感はれました

第一に驚かされたのは北滿遼漠たる大平原

第二に新京の都市計畫の大規模なこと

第三に滿洲國に於ける内地人の素晴らしい活躍振り

以上自分の觀た滿洲國の感想と内鮮婦人の覺悟すべき點とを述べて見たいと思ひます

演藝案内

松竹座　黄金町　電本三六〇
廿九日封切　多大の期待を以つて迎へられた松竹蒲田の最高番組！絶讚と拍手とに斯界を眩倒する名番組！
松竹キネマ蒲田超特級巨篇　島津保次郎氏監督　長田幹彦氏原作　詩人…田中絹代二役主演サウンド版
お小夜戀姿
松竹下加茂傑作中の待望篇　岡本綺堂氏原作　冬島泰三監督　林長二郎主演　オールトーキー
江戸は移る
松竹發聲ニュース
眠の新聞　第百九十七輯　第百九十八輯
總督府認定　近日封切　夜のささやき　源三郎　腰返り仁義　愁風宴

大正館　P・C・L　本町一丁目　封切　電本…
十一月廿九日より短期特別公開　特別感謝奉仕として名篇短期上映
大都映畫特作現代映畫　原案指揮…河合徳三郎　原作…宗　惣一郎　監督…大江秀夫　脚色…八代榮江　鳥人十一郎主演
榮冠は躍る
大都映畫特作時代映畫　原作指揮…河合徳三郎　監督…石山稔　江田昌二・佐々間妙子…主演
一刀流酒供養
パラマウント超特作強豪日本版　ヴィクター・ハーブリン監督作品　カロル・ロンバード　アランダイン・ハート主演
怪奇劇　殺人魔の魂
ヴィヴィエン・オスボーン共演　ランドルフ・スコット
短期奉仕につき特に階下二十錢均一、小人十錢　次週は待望の猛作「パンジヤ」

浪花館　明治町一丁目　電本二〇一
晩秋に送る名作！映畫を語る者は斯の古今を識す諸兄姉よこれ以上の感激は有りません之は正に映畫藝術の極致！
二十七日より堂々獨占封切！
ユニヴァーサル特作日本版　監督エドワード・セヂュイック　主演ロバート・ヤング
土曜日の大觀衆
熱血の凡る血潮、青春の意氣！戀と名譽の爲に斷然と決勝戰へ！ラグビー杯を背景として
M・G・M超特作日本版　監督…キング・ヴィドア　主演…ミリアム・ホプキンス　ライオネル・バリモア　フランチョット・トーン
南風

中央館　南門前　電本二四四
大人氣絶叫！　封切待望の怪奇物　一世を風靡した江戸川亂歩原作
特作大衆劇　新興キネマ超特作　時代劇　**鬼太郎**　新興キネマ
原作雲井七之助　脚色木村恵吾　監督曾根純三
鬱子守唄　全十卷
巷談**玉菊燈籠**　全十卷
妖邪の由利　鈴木澄子主演
パラマウント超特作日本版　ローランド・ヤング
豪華船　全八卷
ジョージ・ラフト　ヴィヴィアン・オスボーン主演
阪東妻三郎主演　女殺油地獄はなぜなるか

朝日座　京城本町五丁目　電本一三二
十一月二十三日より
萬歳界の帝王　**荒川芳丸**來演
荒川芳丸は萬歳界のナンバーワンとしてつられた京阪神地方の名物男である如何滿州巡業を終えて六々十一月今十三日に乘り込み大々的に當朝二座にて開演する事になった
何日一行中には東京新橋の新美妓十數名を加へて常に觀客諸氏にサービスする事になった
一特等七十錢　二等三十錢　一等五十錢　小人二十錢

京城演藝館　本町三丁目　電本一三二
軍事思想普及劇　大橋幸太郎一座
太陽團　愈々廿一日より開演
陸軍大臣より軍事功勞者として表彰せられたる大橋幸太郎氏統率の大陽團非常時に相應しき此の擧

喜樂館　京城本町　電本一〇〇
日活直營
廿八日より堂々公開　凱歌更に揚がる全勝日活の無敵番組！
日活オール・トーキー超特作　原作山崎謙太　監督渡邊邦男
花嫁日記
市川春代　杉狂兒主演
コロムビア歌手　松平晃特別出演
上村節子　濱口富士子　星玲子　助演
日活特作時代劇　監督大塚稔　湯淺の平太郎改題
平太郎剣法
市川百々之助　原駒子　鈴村京子　大和久
南光明　瀬川良子主演
赤城の夕映え

京龍館
松竹直營　龍山漢江通　電龍三一
十一月二十九日より映畫陣を壓倒する無敵の豪華番組　特別奉仕階下二十錢
松竹下加茂超特作　長谷川伸原作　監督衣笠貞之助
撮影杉山公平　林長二郎主演
一本刀土俵入
オールトーキー
蒲田新興時代劇　高田浩吉　監督佐々木康
鴛と女
江川宇禮雄主演

日延べ
軍事劇　國の光人の妻
　毎日晝夜二回公開
　十一月廿一日より十一日間
　御觀覧をお待ちして居ります
（喜樂館ほか公演案内）

岡田内閣成立
◎近日上映豫告◎心中大取引◎猫の新聞◎情人◎ラムール
松竹發聲ニュース第一九二輯

阿波共同汽船出帆
利通丸　十二月二日午前　威海衛、芝罘、大連行
共同丸　十一月卅日午後　威海衛、芝罘、大連、天津行
長山丸　十二月二日午前　鎭南浦、大連、天津行
○朝鮮總督府鐵道局主要驛ニテ乘客取扱ヲ爲ス
仁川海岸通　代理店　野口商會　電話二四番・二三七番

大阪商船定期出帆
○内、鮮、滿連絡乘客取扱
北鮮阪神（門司）急行
北鮮臺灣行
大連内地直行
大連發
門司基隆直行

大阪商船株式會社　京城出張所
仁川慶田組　釜山釜山商船組　國際運輸會社

仁川汽船出帆廣告
仁川汽船株式會社
仁川出帆豫定

鮮航同盟會　仁川支部

最上醤油
高
品質滿鮮第一
アンドータカ
高杉醸造

年賦定期貸付
普通銀行業務
京城南大門通二丁目百四十番地ノ一
日本銀行代理店
日本勸業銀行代理店
朝鮮銀行代理店
株式會社　**朝鮮殖產銀行**
頭取　有賀光豊
資本金參千萬圓
全鮮各地に支店派出所六十ヶ所並ニ内地東京大阪に支店あり

小兒科
吉田醫院
漢江通十一番地
（龍山電話局裏）
電話龍山四八番
醫學博士　吉田得次
診察　自午前九時　至午後二時

院長　醫學博士　織田正德
内科　レントゲン科
織田病院
京城府花園町（本町四丁目電車終點）
電話本局二三四九番（病院）二三三九番（自宅）
入院　完備

昭和八年八月改正の最新地圖發賣
朝鮮地圖販賣元は（型録進呈）
京城長谷川町　小林又七朝鮮地圖部
振替京城三一〇〇番
電話本局二一二三番

專賣特許　家庭溫泉藥
六一〇ハップ
いよいよ寒さが訪れました
六一〇ハップでホコホコと温泉氣分の心地よさ身體もますます健康に肌の色つや美しく疲勞豫防にもやけに八方美人の六一〇ハップ保溫サービス溶點は家庭圓滿の人氣役
藥價低廉
小瓶　一圓
中瓶　二圓三十錢
大瓶　三圓五十錢
特大瓶　六圓
一家一瓶は
藥效
婦人病　胃腸病　神經痛　冷え症　動脈硬化　皮膚病　痔疾　感冒豫防　其他
全鮮藥店百貨店ニアリ

名古屋　武藤合名會社藥品部

コロムビア　レコード・蓄音器
長期月賦販賣（月賦規定御申込次第進上）
秋の御團欒は
コロムビア　蓄音器
コロムビア　レコード
の御用命は
全部揃つて居る明時堂で
レコードは御試聽室で　ゆつくり　お選び下さいませ
京城鐘路
明時堂
電話　光化門　四〇三二　四一〇二　四五〇四　四三一四
時計部　寫眞部　蓄音器部

日・英・米・佛・專賣特許　河合藥學博士發明
虚弱體質
強化の秋
ミツワ肝油ドロップス
效果大きく消化良き美味の綜合榮養劑
ヴィタミンA・Dの含量は一定（歐米藥局方肝油の略五十倍）のミツワ濃縮肝油と、酵母ヴィタミンBに、麟や骨や血液の資料たる燐・カルシウム・鐵・キナ等を配劑してあるので綜合效果大きく、間斷的に乳化してあるので消化良く胃腸を害せず、且つ美味の菓子形なのでお子供や御婦人も喜ぶ最も合理的の榮養劑
一顆のヴィタミンA・D含量は普通肝油の略五グラム相當
多數醫家の御實用に關する文獻並に試驗成績書及びミツワ肝油ドロップスの見本品を御申込次第無代進呈
定價　三十顆入　小箱　六十錢　百二十顆入　一圓二十錢　三百顆入　二圓五十錢
一回量・小兒一―二顆　大人二―三顆　一日二回又は三回（詳細は添附説明書）
藥店、和洋酒食料品店、飴、百貨店にあり　最寄に品切れの節は本舗より直送（東京市内は一個でも配達）
東京・兩國　振替東京七一〇番　電話浪花(67)代表　○ミツワ石鹸本舗　丸見屋商店・藥品部